AS OITO PRIORIDADES ECONÔMICAS DE TANCREDO

São oito os pontos principais do candidato Tancredo Neves no setor econômico, conforme anunciou ontem durante a reunião de instalação de sua assessoria especial coordenada pelo secretário paulista José Serra, defendeu a retomada do crescimento e a reversão da inflação. Os oito pontos principais são:

1 - Contenção da inflação;
2 - Retomada do crescimento econômico;
3 - Renegociação da Dívida externa;
4 - Estímulo à iniciativa privada;
5 - Mais apoio à agricultura;
6 - Prioridade para o Nordeste;
7 - Reforma Tributária;
8 - Aceitação do capital estrangeiro como complementação.

Maluf, segundo o ministro da Indústria e Comércio, está sendo perseguido por um esquema publicitário.

Ministro quer acabar perseguição a Maluf

O senador Murilo Badaró, da Indústria e Comércio, disse ontem que o candidato Paulo Maluf foi prejudicado por um esquema errado de publicidade que acabou com sua intenção de chegar aos que vem a Presidência da República. Para o ministro, deve acabar com a perseguição que seu candidato, que em dia ainda se tornará mais o líder nacional, está sofrendo.

Sucessão na página 4 do 1º

MESA DO SENADO DECIDE SE ACEITA A ATA DO PDS

A Mesa do Senado, ainda hoje, decide se aceita ou não o voto do Tribunal Superior Eleitoral que não aceitou a ata do PDS que tentava o fechamento de quórum em torno da candidatura Paulo Maluf. Dois dos componentes da Mesa, os senadores Roberto Saturnino e Raimundo Parente tem opiniões diferentes. Saturnino diz que até já um decisão tomada e não deve ser alterada a decisão do TSE. Já o senador Parente entende que a Mesa do Senado deve manter pois não não sobre o assunto, de maneira interpretada pela direção nacional pedindo para ao STF.

Alto Madeira

Fundador dos Diários Associados: ASSIS CHATEAUBRIAND

ANO LXVII — Porto Velho, quarta-feira, 12 de dezembro de 1984 — Nº 15.337

PM FAZ GUERRA A MOTOQUEIROS SEM CAPACETES

O Comando da Polícia Militar recomendou a todos que é obrigatório o uso do capacete como medida de prevenção contra acidente de trânsito. A partir de hoje a Polícia Militar intensificará a fiscalização com maior rigor cumprindo o que prescreve o Código Nacional de Trânsito.

O capacete, para o motociclista, será exigido pela PM. (Trabalho)

TRU SOBE 240% E TEM MULTA DE 20%

Para os carros do ano, o TRU em 1985 terá elevação superior à inflação oficial (212%). Segundo determinação do ministro da Fazenda, o TRU vai custar mais 24% sobre os valores deste ano e mais 160% sobre os valores deste ano e mais 160% para os veículos fabricados até o próximo 31 de dezembro.

Veja a tabela na página 6.

Altair Mata (de terno) e Luiz Afonso explicarem ao diretor da AM, Euro Tourinho, indenização na área da Hidrelétrica. (Foto: Juanito).

ELETRONORTE INICIA AVALIAÇÃO PARA INDENIZAÇÃO EM SAMUEL

Trezentas famílias de colonos residentes na zona inundável da hidrelétrica de Samuel terão, a partir de janeiro próximo iniciada a avaliação de cada lote visando a indenização. Conversaram ontem diretores da Eletronorte, Altair de Souza Mata e Luiz Afonso Spagnolo Medina, que estão em Porto Velho para tratar dos primeiros detalhes da questão.

Página 4 do 1º

TEOBALDO DIZ QUE ESTATUTO DÁ SEGURANÇA AO SERVIDOR

— O Estatuto dos Funcionários Públicos Civis do Estado de Rondônia dá grande segurança ao servidor estadual, porque lhe permite ainda a melhoria de nível, ao mesmo tempo em que sua demissão só pode se verificar mediante um inquérito administrativo ou decisão judicial. A afirmação foi feita ontem pelo secretário estadual de Administração, Teobaldo Monteiro Viana. Ele lembrou ainda a importância do Estatuto, em decorrência da contratação de novos funcionários, que só pode se verificar à partir de concurso público. Além disso, o Estatuto oferece uma série de vantagens no que toca a gratificações e assistência, de um modo geral.

Página 3

O Governador Teotônio Vilela Filho e o secretário de Administração, Teobaldo Monteiro Viana, criticam a manutenção de maus servidores públicos. (Arquivo)

EDR DEFENDE O FUTEBOL PROFISSIONAL

[illegible]

Sinalização não funciona e DETRAN culpa a SEMUSP

[illegible]

Página 5 do 1º

TERAPIA DO TRABALHO — O diretor geral do Hospital de Base "Dr. Ary Pinheiro" tem envidado todos os esforços possíveis para proporcionar aos doentes de psiquiatria daquela instituição elementos pelos quais, dentro dos modernos métodos de tratamento possam recuperar os pacientes. Dentre eles a terapia através do trabalho, redundando na produção de belos serviços manuais e que tem causado grande admiração de todos. Para apresentar estes trabalhos, entre os dias 11 e 15 corrente, na Biblioteca Pública Francisco Meireles ocorrerá a 1.ª Exposição de Trabalhos Manuais de internos de psiquiatria do HB, esperando, desta forma, grande ocorrência de pessoas, durante o dia inteiro.

EROSÃO, INIMIGA NÚMERO UM DO AGRICULTOR.

PRAÇA — Essa praça Jonathas Pedrosa tem servido para tudo, menos para as suas verdadeiras finalidades, de local de passeio, de lazer, de descanso da população aos fins de tarde, ao anoitecer, ou local onde as crianças (crianças, de fato) possam correr, brincar, se divertir sob os olhares de seus pais ou mesmo de uma babá. Não, a praça Jonathas Pedrosa, não tem sido respeitada nem mesmo após a construção, ali, de um monumento à Bíblia Sagrada, com a palavra de Deus. Nela tem acontecido de tudo, numa bagunça generalizada que tantas vezes já deu motivo a intervenções da polícia, dos órgãos de fiscalização da Prefeitura e de outros setores, sem que nada tenha melhorado. Agora mesmo, neste mês de dezembro a situação da praça Jonathas Pedrosa é a pior possível. A sujeira impera. O panorama é importuno. O local não serve mais para as suas verdadeiras finalidades. Anteontem, a tardinha, observamos que só os meninos que se dizem engraxates, mas que . o que menos querem é trabalhar, estabeleciam uma bagunça total, sem se falar no resto. Uma lástima.

SOLO CONSERVADO MAIOR PRDUÇÃO DE ALIMENTOS

CENTRO DE RECUPERAÇÃO — O neurologista Adilio A. Vasalão de Miranda, um dos integrantes da equipe multiprofissional do Centro de Recuperação do Hospital de Base "Dr. Ary Pinheiro" afirmou que "o tratamento de reabilitação é sempre multidisciplinar e deve funcionar integrado para que os pacientes consigam o melhor aproveitamento possível".

Adiantou mais que "o trabalho agrupado proporciona maior integração da equipe, melhorando cada vez mais o nível técnico do trabalho no Hospital de Base "Dr. Ary Pinheiro".

RONDONZINHO MATEMATICA — ARRANHE E GANHE

SOLDADOS DA BORRACHA — Em Ariquemes, neste início de semana, os velhos Soldados da Borracha radicados naquela cidade, foram lembrados pelo prefeito Genil Valério [illegible], no Bairro Marechal Rondon, a Associação dos Soldados da Borracha e Seringueiros, homenageando aqueles que lutaram contra todas as condições adversas e foram responsáveis pela colonização de alguma [illegible] perdidos em meio da [illegible] amazônica, hoje transformados em cidade como é o exemplo da própria Ariquemes. Os Soldados da Borracha de Ariquemes tiveram [illegible] que uma nova etapa de [illegible] [illegible] [illegible], [illegible], e que todos os associados receberão seus terrenos. O prefeito Genil Valério deu, também, a boa informação aos Soldados da Borracha e Seringueiros da isenção do Imposto Predial e Territorial Urbano.

Enquanto o prefeito de Ariquemes era calorosamente aplaudido pela iniciativa em favor dos velhos pioneiros da borracha, o nome do governador Jorge Teixeira também era [illegible] em destaque, citado como um dos primeiros governantes a se [illegible] pelos direitos reclamados por aqueles bravos [illegible] das selvas amazônicas.

Como fruto dessa lembrança, foi sugerido que o retrato do governador Jorge Teixeira, numa justa homenagem, [illegible] da sede da Associação, e o mesmo foi providenciado pelo jornalista Osmar Silva, do jornal "O Pa[illegible]".

Detalhes do Cotidiano

A REVIRAVOLTA

Ary de Macedo

Dizem que a insatisfação gera revolta. E esta vem de acordo com as possibilidades de cada um. Se nas forças armadas, o golpe acontece para a deposição dos maus governantes. Se nos setores industriais, a greve. O chamado Zé-Povinho reage à sua maneira característica, através de cochichos com os companheiros, ou por ocasião das eleições, através do voto secreto e soberano, quando não acontece das autoridades manipularem esses votos durante a sua contagem e preenchimento dos mapas eleitorais, modificando o panorama geral, transformando vencidos em vencedores e vice-versa.

As eleições de Cerejeiras e Rolim de Moura deram uma exata dimensão da insatisfação popular contra os "administradores" impostos pelo governo do Estado, transgredindo os ditames constitucionais. De nada adiantaram as afirmativas e precipitadas do governante, de que aquela gente, misturada com o restante do povo de Rondônia, teria que aturá-lo até 87, visando com aquela promessa dobrar a vontade do eleitorado e jungi-lo a votar no "seu" candidato, que por uma questão de elegância ou de ética, deveria não se restringir a um, mas a todos os candidatos do Partido do qual ele ainda é o Presidente de Honra.

Volto a insistir (não para que o veja pelas costas, mas apenas para resguardá-lo de desgastes no futuro) na tecla de que já está até passando a hora do Teixeirão pendurar as chuteiras administrativas, antes que outros técnicos o rebaixem para o segundo time e daí para a reserva inglória dos que não souberam atender à voz do bom senso, preferindo um afastamento honroso do que uma continuidade desastrosa.

Não foi o PDS quem perdeu as eleições. Este, abandonado às correntezas pelo Governo e completamente dividido em sua estrutura, fez o que pôde com os poucos elementos que seguraram o manche pedessista. A maioria dividiu seus esforços em alas, sem a mínima compreensão partidária, sem qualquer esforço de conjunto. E isoladas, só podiam beijar o pó da derrota, principalmente quando o Teixeirão acreditava na sua boa estrela e na força do seu carisma e, por isso, esperava ditar a extraordinária "performance" desenvolvida nas eleições de 82, quando tudo era contagiante que fazia esquecer os choques de interesses que viviam latentes em diversas alas do Partido e que mais tarde foram aparecendo, provocando o desajustamento dessa estrutura política mal alicerçada mas que obteve a vitória diante das conjunturas então reinantes e do otimismo contagiante que o Teixeirão, com suas promessas e seu trabalho, soube, à época, disseminar entre todos o que, remanescentes da antiga Arena, viviam decepcionados de múltiplas e continuadas derrotas.

Já as eleições de Guajará-Mirim, Costa Marques e Colorado do Oeste, pelas divergências já gritantes entre a classe política e o governante, nascidas durante a escolha dos membros da Comissão Executiva Regional pedessista, cindindo o Partido e os compromissos existentes entre a classe e o Teixeirão, apesar dos resultados colhidos naquele pleito, o Governo já vinha dando demonstrações de debilidade eleitoreira, porque dos candidatos por ele apoiados somente o prefeito de Costa Marques foi eleito, assim mesmo porque era candidato único. Os candidatos de Colorado do Oeste e Guajará-Mirim apoiados pelo Governador, obedecendo à orientação do seu articulador político não se elegeram, cedendo lugar para os candidatos da classe política. E nesse particular é bom que se relembre que o de Colorado do Oeste, Marcos Donadon, agora afastado sob intervenção do próprio governo, teve apoio decisivo do deputado Arnaldo Martins e do prefeito Vitório Abrão, de Vilhena, por sinal também afastado do cargo pela intervenção decretada pelo Teixeirão. E o de Guajará-Mirim, Isaac Bennesby, venceu o candidato apoiado pelo Governo, vereador Antônio Luiz de Macedo, e contra a vontade do articulista político do Teixeirão sr. José Renato, que lhe disse, ao telefone, que se o seu candidato não vencesse, preferia que o candidato do PMDB ao hoje dinâmico Prefeito da "Pérola do Mamoré".

Mas em verdade a derrota dos candidatos pedessistas nestas eleições de Rolim de Moura e Cerejeiras não deve ser creditada somente ao Teixeirão, mas também aos políticos do PDS, que foram lá, com sua presença tentar levantar o ânimo do eleitorado. O clima naquelas comunidades, pela presença de prefeitos com o nome de administradores, impostos pelo Governo, num clima de abertura política pelo qual atravessa o País, só podia dar a Oposição na cabeça.

LEIA E ASSINE O AM

Alto Madeira

EMPRESA ALTO MADEIRA LTDA
Fundado em [illegible] de abril de 1917
[illegible] TOURINHO
Diretor Geral
LUIS MALHEIROS TOURINHO
Diretor Superintendente
NEUSA MALHEIROS TOURINHO COSTA
Diretora Administrativa
[illegible] TOURINHO [illegible]
Diretora [illegible]
[illegible]
Editor Chefe
[illegible]

ASSINATURAS
Capital (Anual) [illegible]
Interior (Anual) [illegible]
Exemplar do Dia [illegible]
Exemplar Atrasado [illegible]

SUCURSAIS
[illegible] — Rio de Janeiro: Rua [illegible] — Telefone: [illegible] — CEP [illegible]
[illegible] São Paulo, Rua [illegible] de Abril, [illegible] — Telefone: [illegible] — CEP [illegible]
[illegible] Brasília, [illegible] — Telefone: [illegible]
Porto Velho — Os artigos [illegible]

OPINIÃO EM 30 LINHAS

Uma salada esta "Opinião" de hoje. Há muita coisa para se ver, por exemplo a proposta do presidenciável Tancredo Neves de que devam ser legalizados os partidos ditos clandestinos — mas que ninguém nega suas existências. A idéia parece lógica. Está mais que comprovado que em Nações deste lado de cá do Globo dificilmente as chamadas "esquerdas" conseguem se entender entre seus próprios segmentos de tal forma que acontece o fenômeno fragmentação queda de votos.

Melhor exemplo talvez esteja com o PT. Surgido teoricamente como um partido para aglutinar massas trabalhadoras, apostando em propostas mais extremadas, na hora do voto, no entanto, o PT acabou ficando em situação difícil e, não fosse o tradicional jeitinho brasileiro, já teria deixado de existir como sigla. Então, que se transforme em realidade o que Tancredo propôs que se vai ver que os vermelhos" não são assim tão unidos como se apregoa e como querem fazer crer.

A vitória do PMDB em Rolim e Cerejeiras, para muitos uma surpresa estava sendo delineada há algum tempo e admitida há duas semanas por setores mais conscientes ligados ao partido governista — um deputado, pelo menos, teria dito isso claramente a um eminente dirigente pedessista que preferiu não acreditar. O que se deve observar agora é o comportamento do Governo e dos novos eleitos para evitar que, por posições extremadas de um e outro lado, as populações acabem levando a pior.

Interessante quando se lea no AM de ontem que o expediente nas repartições públicas será pela metade dias 24 e 31. E lembrar que a determinação veio de Brasília, onde é comum a gazeta nos dias "enforcados", é ficar pensando se lá é outro país.

E o deputado Paulo Maluf falando em ética, honestidade e sinceridade. Dureza pensar que tudo isso foi dito por um político quando se sabe que, nos entrelinhas e nos gabinetes é difícil acontecer isto que se ouve agora do presidenciável do PDS.

Até amanhã.

Comunicação à praça

FONTE IRMÃO & CIA. LTDA., Filial, firma comercial, estabelecida à Rua Martins Costa, s/nº, na Cidade de Ji-Paraná, neste Estado, Inscrita no CGC (MF) sob o nº 04.228.887/0030-81 e na Fazenda Estadual sob o nº 23 010870-3, comunica à praça o extravio de 188 (Cento e Oitenta e Oito) Blocos de Notas Fiscais série D-1 de nºs 000.001 a 009.400.
Fonte Irmão & Cia. Ltda.

DOCUMENTOS PERDIDOS

O Sr. Almir Campos dos Reis, comunica para os devidos fins de direitos que perdeu os seguintes documentos:
— Carteira de Identidade
— Cartão do PIS
— Carteira Funcional da Cruzeiro
— CPF
Favor quem encontrar entregar na portaria deste Jornal.

COMUNICADO

Comunicamos que o Sr. Mario Sabino Tallis Cecci, não mais pertence ao quadro de Funcionários da Firma Habitação Construções e Empreendimentos Imobiliários Ltda. Ficando portanto impossibilitado de realizar qualquer ato usando o nome desta empresa.

TRE proclama eleitos de Rolim e Cerejeiras até o final do ano

Prefeitos e vereadores eleitos nos municípios de Rolim de Moura e Cerejeiras, no último domingo, deverão ser proclamados ainda esta semana. A informação foi fornecida ontem pelo presidente do Tribunal Regional Eleitoral, desembargador Eurico Montenegro Júnior, salientando que a posse deverá acontecer ainda este ano.

De acordo com o desembargador Eurico Montenegro, o mandato dos prefeitos e vereadores de Rolim e Cerejeira será igual ao dos eleitos nos demais municípios, em 1983. Ele vai até 1988, já que não haverão eleições municipais em 1988.

A decisão da justiça eleitoral em empossar os prefeitos de Rolim e Cerejeiras ainda este ano, segundo um técnico do governo, beneficia os dois municípios no que toca ao Fundo de Participação dos Municípios. De acordo com a lei, a justiça eleitoral tem o prazo de um mês para empossar os eleitos, após o pleito.

Se isso fosse seguido à risca, os dois municípios não receberiam, este ano, suas cotas no Fundo de Participação dos Municípios. Com a posse prevista para ainda este ano, entretanto, o problema está solucionado.

Montenegro: "proclamação dos eleitos deve ser imediata".

TÉCNICOS AGRÍCOLAS QUEREM RECONHECIMENTO DO TRABALHO

Além da regulamentação da profissão do técnico Agrícola, os membros da classe que estiveram reunidos no último final de semana em Jaru divulgaram um documento contendo algumas das reivindicações principais do setor, como a não criação de novos cursos para a formação de técnicos agrícolas no País, "antes do reaparelhamento completo de toda a rede de formação atual".

Os técnicos pediram, ainda, o reconhecimento dos sacrifícios impostos à classe no que toca às condições de trabalho. Segundo o documento, esse reconhecimento deveria vir em forma de melhoria dos níveis salariais e das condições de trabalho. No que diz respeito a Rondônia, eles pedem que o planejamento das atividades agropecuárias passe a ter a participação da categoria, entre outras coisas.

PISO

Um dos pontos mais importantes divulgado após o final do II Encontro dos Técnicos Agrícolas de Rondônia diz respeito à defesa de um piso salarial para a classe, em torno de seis salários mínimos. Além disso, várias outras reivindicações e alertas à atividade dos técnicos estão contidas no documento.

O desembargador Dimas da Fonseca, vice-presidente do TJ, acha que o novo Código Penal é "inovador".

TJ acha Código Penal inovador

O vice-presidente do Tribunal de Justiça do Estado, desembargador Dimas da Fonseca, afirmou ontem que o novo Código Penal brasileiro é inovador, "principalmente quando se trata da aplicação de penas para os que transgridem a lei".

Segundo ele, com o novo código o juiz tem condições de impor novas penas que antes não existiam, como a de trabalho. "Antes era apenas o código e pena a ser imputada aos que cometiam qualquer crime".

O Ministério Público de Rondônia, entretanto, acha que houve uma supervalorização da Lei Fleury. De acordo com o procurador Lisboa Jorge Badra, "o novo Código Penal é muito brando quando se trata da aplicação de penas para os que transgridem a lei, o que é muito ruim para o Ministério Público".

"Ele entende, entretanto, que a criação de novas penas que, no que diz respeito à diminuição está ligada ao fato da superlotação carcerária. Além disso, se objetivou a não comunicação do criminoso primário ao ser preso junto com outros de alta periculosidade", disse Badra.

CDL E ACR RECONHECEM COMÉRCIO FRACO NO NATAL

Antes mesmo do Natal, os líderes comerciais de Porto Velho já veem uma queda de 50 por cento nas vendas do comércio, como afirmou ontem o presidente do CDL — Clube de Diretores Lojistas, João Alfredo. "Em algumas lojas apenas o movimento será bom ou até mesmo regular, em função da escassez do dinheiro do consumidor, cada vez mais escolhido".

Com isso, segundo o presidente do CDL, "não temos como fazer uma estimativa do faturamento e nem mesmo de quanto circulará em dinheiro até o Natal e caso arriscássemos agora seria totalmente defasado", disse.

— Depende muito do tipo dos artigos comercializados, como podemos verificar agora que somente as lojas de presentes, brinquedos e — algumas — de móveis conseguem alguma coisa. Agora é claro nossas expectativas tem que ser as melhores possíveis, mesmo sabendo que o salário do pessoal já está totalmente comprometido — falou João Alfredo.

ACR

O vice-presidente da Associação Comercial de Rondônia (ACR) Luiz Antônio disse também que seria muito imprecisa qualquer número do faturamento global do comércio neste Natal, mas esperamos, é óbvio, que o faturamento seja melhor que todas as épocas do ano, e certamente o será". Concluindo, Luiz Antônio explicou que todo esse controle e os responsabilidades do Clube de Diretores Lojistas.

Os camelôs que se apinhavam da avenida [illegible] Pedroso serão transferidos a partir de [illegible]

CAMELÔS VÃO PARA A GENERAL OSÓRIO 2.a

Num telefonema ontem para o secretário municipal da Fazenda, Lecacio Lucena, o presidente do Clube de Diretores Lojistas, João Alfredo, teve a confirmação oficial de que todos os camelôs serão removidos da praça Jonathas Pedrosa para a alameda General Osório, entre a avenida Sete de Setembro e Marechal Deodoro.

— A [illegible] já [illegible] lojistas, [illegible] [illegible] [illegible] [illegible] [illegible] [illegible] [illegible] [illegible] [illegible] [illegible] [illegible] [illegible] [illegible] [illegible] — disse o presidente do CDL.

Os camelôs, por força de lei municipal [illegible] instalados na praça Jonathas Pedrosa, [illegible] [illegible] Por exemplo, não poderão [illegible] da referida praça, mas ficar na calçada que dá para a loja, porque eles estão atrapalhando o tráfego de pessoas durante todo o dia.

[illegible] de algumas dificuldades [illegible] [illegible] [illegible] terminal rodoviário do Cai N'água e [illegible] para a praça Marechal Rondon. Além disso, não [illegible] [illegible] [illegible] [illegible] [illegible] [illegible] [illegible] [illegible] João Alfredo.

Jacob quer terminal com a Colonia dos Pescadores

O deputado Jacob Atallah, do PDS, defendeu ontem a necessidade de a gerência e operacionalização do Terminal Pesqueiro pertencente ao acervo da extinta Codaron deve passar, com urgência, para a Colônia dos Pescadores "Tenente Santana", com sede no Cai N'Água.

Jacob lembrou que a manutenção do sistema atual, com o Terminal Pesqueiro sendo operacionalizado por uma empresa, cria uma situação que destoa da realidade do setor em Rondônia.

"O nosso pescador faz todo o serviço desde pegar o pescado até seu transporte para a capital, inclusive, em muitos casos, a própria comercialização, então não se entende a razão de num setor em que poderia até agir como elemento para o estoque regulador simplesmente a Colônia que na verdade é a entidade de classe desta categoria profissional se ve vedada".

O deputado citou, ainda, que a entrega do Terminal Pesqueiro do Governo para a Colônia dos Pescadores representaria também um gesto de confiabilidade do Estado para com os profissionais da Pesca que teriam, desta forma, mais estímulo para aumentar a produção".

Finalmente Jacob Atallah lembrou que ao deixar com a Colônia dos Pescadores todo o trabalho do Terminal Pesqueiro "o Governo do Estado estará proporcionando uma oportunidade de redução de custo de um produto altamente consumido na região e que, com a manutenção da situação atual em que temos um organismo a mais intermediando a chegada do produto ao consumidor faz com que seja aumentado seu valor, resultando a possibilidade da obtenção deste produto aumentar junto às camadas menos favorecidas".

IAPAS autônomo em Rondônia

Aproximando-se o término da primeira etapa da missão de que foi incumbido pela Presidência do IAPAS o Grupo de Trabalho integrado pelos técnicos da Instituição, Cesar Guimarães, José Jerônimo de Castro Nunes e Gilmario de Lima Teixeira, o Núcleo Regional implantado em Porto Velho, já desfruta de plena autonomia, estando apto a praticar todos os atos de gestão para resolver as questões previdenciárias na área de competência da autarquia em face dos poderes que lhe foram conferidos pela Resolução n.° 310, de 14.11.84 da Presidência do Instituto.

Como se sabe, o IAPAS — Instituto de Administração Financeira da Previdência e Assistência Social — é o gestor do patrimônio, das finanças e da receita da Previdência Social. Sua clientela é constituída do empresariado e dos contribuintes individuais, a qual será, sem dúvida, a grande beneficiária da autonomia agora adquirida pela entidade em Rondônia, pois tudo será decidido, de imediato, em Porto Velho, não mais tendo a depender da Superintendência Regional do Estado do Acre, que até então jurisdicionava o órgão local de Porto Velho.

O relacionamento administrativo do Núcleo Regional será realizado diretamente com a Direção Geral do Instituto no Rio de Janeiro, como ocorre com os demais órgãos estaduais no Brasil e, apenas, os procedimentos que demandam processamento eletrônico, ainda ficarão a cargo do Núcleo da DATAPREV — Empresa de Processamento de Dados da Previdência Social — em Rio Branco.

Este jornal pode adiantar que muito brevemente, o Núcleo Regional atual será transformado em Superintendência Regional, anseio antigo do Governador Jorge Teixeira, que vem batalhando incansavelmente junto ao Ministro Jarbas Passarinho, no sentido de dar a Rondônia na área da Previdência Social o "status" que merece.

DETRAN diz que SEMUSP é a responsável pela sinalização nas ruas

O Detran — Departamento de Trânsito informou ontem que todo o sistema de sinalização de orientação ao trânsito de carros e pedestres na Capital é feita pela Semusp — Secretaria Municipal de Serviços Públicos, enquanto que aquele Departamento atua em alguns carros, e ainda com solicitação feita pela própria Semusp.

Segundo um funcionário do Detran — o titular Wanderlei Mosini está em viagem —, "toda a sinalização horizontal e vertical é de competência da Semusp e isto inclui faixas, placas, semáforos, etc. enquanto que nós só temos como atuar na colocação de placas e avisos especiais em frente às escolas, prédios públicos, Bancos".

Com essa informação, o Detran explicou que todos os semáforos que se encontram com defeitos ou totalmente paralisados são de total competência da Semusp, responsável também pela retirada ou colocação de sinaleiros nos cruzamentos onde se faz necessário esse equipamento. O cruzamento da avenida Farquhar com a Carlos Gomes, por exemplo, bem em frente à Central de Polícia está sem o semáforo, enquanto outras esquinas têm semáforos escondidos atrás de grandes árvores.

ELETRONORTE ESTUDA INDENIZAÇÃO: SAMUEL

Cerca de 300 colonos que residem na área a ser desmatada e inundada pelas águas da Hidrelétrica de Samuel serão indenizados, foi o que disse ontem o chefe do Departamento de Patrimônio Imobiliário da Eletronorte, Alteir de Souza Maia, que se fez acompanhado do advogado Luiz Afonso Spagnolo Medina, do mesmo departamento.

Segundo, Alteir Maia, "a intenção da Eletronorte [illegible] com que a partir de janeiro já se tenha pelo menos idéia de como iniciar a avaliação, negociação e conseqüente indenização de todos quantos tenham construído benfeitorias em terras da área de influência do reservatório".

FECHAMENTO

Alteir Maia assegurou, ainda, que o fechamento do reservatório da Usina Hidrelétrica de Samuel está previsto para fins de 1987, e conseqüentemente todo esse trabalho deverá estar terminado pelo final de 87. Já tivemos duas reuniões com a coordenação do Incra em Rondônia e amanhã (hoje) uma outra, acertando detalhes de uma convênio entre as duas entidades de modo a viabilizar a indenização e relocação dos colonos do Incra sem maiores transtornos do que aqueles naturais numa obra desse porte".

Sobre o valor global das indenizações ou quanto caberia a cada família, Alteir informa que "a Eletronorte trabalha sempre com pauta de valores previamente elaborada, contando com a participação dos órgãos federais envolvidos no setor, de tal modo que essa questão reflita [illegible] os valores mercadológicos locais".

Concluindo a entrevista (foi mais uma visita amigável ao diretor [illegible] "de quem sou amigo há anos"), disse Alteir Maia, afirmando que providências já estão sendo tomadas para a instalação do escritório do Departamento de Patrimônio Imobiliário da Eletronorte em Porto Velho, onde [illegible] essencialmente para a liberação das áreas de desmatamento da Hidrelétrica.

PMDB joga futuro com 2 prefeitos

Os deputados Odacir Soares [illegible] e Angelo Angelin, ambos do PMDB, admitiram ontem que o partido poderá depender muito dos resultados conseguidos pelos prefeitos eleitos domingo em Cerejeiras e Rolim de Moura para sua campanha em 1986 quando disputará o Governo do Estado.

"Os dois prefeitos — disse [illegible] — deverão se transformar num espelho de moralização da administração pública para que o próprio partido tire dividendos políticos e mostre que, ao contrário que muita gente pensa em Rondônia, nós temos pessoal e condições para gerir administrativamente o Estado".

PRIMEIRA VEZ

Apesar de vencer seguidamente as eleições para deputado federal na época do Território em 1970, 1974, 1978, e 1982, [illegible] e que deu origem ao PMDB, nunca assumiu função executiva em Rondônia, a [illegible] na disputa de todas Prefeituras em 1982 e 1983, quando afora Porto Velho houve eleição para estes postos, só agora tem esta oportunidade.

"É [illegible] apoio moral e que estiver ao nosso alcance para que eles dois possam ter uma boa atuação administrativa", garantiu o deputado Angelo Angelin que esteve à frente da organização do partido em Cerejeiras juntamente com o deputado Sérgio Carvalho.

Os dois parlamentares afirmam não acreditar que possa haver da parte do Governo do Estado qualquer entrave ao trabalho a ser desenvolvido no interesse dos dois municípios. "Mesmo porque a tendência é que com a eleição do futuro presidente da República devemos ter um novo quadro político", afirmou Angelin.

UM CASO DE FEBRE AMARELA ESTE ANO

Socorro, da Sucam, diz que há um caso suspeito de febre amarela em Rondônia este ano. (Juerana)

Uma mulher de 20 anos, casada e residente em Colorado, numa das estradas vicinais pode ter sido o único caso de febre amarela em Rondônia este ano, conforme admitiu a médica Maria do Socorro, que controla os registros de doenças de comunicação compulsória à Sesau. De qualquer forma, há suspeita de que a doença possa ter sido outra porque a mulher não morreu e seu diagnóstico acusou, também, esquistossomose.

Em 1983, ainda conforme a técnica da Sesau, houve um caso fatal de febre amarela no Estado. "Temos mantido um controle rígido graças à vacinação constante dos migrantes que vêm para Rondônia e que são atendidos no posto do Cetremi" explicou a médica Maria do Socorro.

Valdir Raupp confirma vitória em R. de Moura

O vereador Valdir Raupp, do PMDB e o mais votado nas eleições de 1982 para a Câmara de Vereadores de Cacoal, é o primeiro prefeito de Rolim de Moura. A eleição foi realizada no último domingo, com as apurações tendo sido encerradas por volta das 17 horas de ontem. No total, ele obteve 4.077 votos, contra apenas 1.653 de Albamir Melo, o candidato mais votado do PDS.

De acordo com dados da justiça eleitoral, Valdir Raupp teve 4.077 votos. O outro candidato do PMDB, Valdir Roberto, obteve 454, enquanto Edson Lessa, também da oposição, obteve 124. Pelo PDS, Albamir conseguiu 1.653 votos, seguindo-se Manoel Messias, com 974. No total, o PMDB somou 4.650 votos, contra 2.067 do PDS.

VEREADORES

Além de eleger o prefeito, o PMDB conseguiu fazer maioria na Câmara de Vereadores de Rolim de Moura. São 8 peemedebistas contra cinco do PDS. Com a eleição de Valdir Raupp, o PMDB conta com dois prefeitos, a partir de agora, no Estado. O primeiro a ser eleito foi Adelino Natal de Carvalho, em Cerejeiras, em eleições realizadas também no domingo e cujos resultados foram divulgados ontem.

Prado aplaude nova estrutura da CEPLAC

A nova estrutura da Ceplac a nível nacional, com a inclusão de Rondônia em seu conselho superior merecem, da parte do deputado José do Prado (PDS) aplausos "porque a medida vem atingir uma proposta que apresentei ainda em 1983 tão logo assumi a cadeira de deputado ainda como membro do Poder Constituinte, quando cheguei a ir a Brasília conversar diretamente com a direção nacional do órgão e buscar gestões para conseguir o benefício que agora se afigura".

A capacidade de produção de cacau de Rondônia [illegible] colocada de lado — [illegible] e cometem para [illegible] no conselho maior da Ceplac o [illegible] organismo decisório, com o apoio decisivo do governador Jorge Teixeira.

Ainda na semana passada o deputado José do Prado [illegible] seguidos entendimentos com dirigentes da Ceplac e do Banco Central para conseguir, finalmente, a melhoria do tratamento pelos organismos de desenvolvimento e financiamento locais para com os cacauicultores rondonienses. O resultado — parece o deputado — foi que o Banco foi autorizado a [illegible] [illegible] agricultores".

SUCESSÃO

PLANO DE AÇÃO DE GOVERNO DA AD JÁ ESTÁ SENDO TRABALHADO

Brasília — A Comissão para o Plano de Ação do governo da Aliança Democrática teve ontem sua primeira reunião com a presença de Tancredo Neves. Além dos membros da comissão — os economistas José Serra, Celso Furtado e Luciano Coutinho, pelo PMDB e o ex-ministro Hélio Beltrão, e os economistas Sérgio de Freitas e Sérgio Coimbra, pela Frente Liberal — estiveram presentes o presidente do PMDB Ulysses Guimarães, o Senador Afonso Camargo e membros da Secretaria Técnica da Campanha. É esta secretaria que vai fornecer à comissão todos os dados, avaliações e constatações que o candidato vem recebendo para a elaboração do seu plano de governo. E dela fazem parte os economistas Cristovão Buarque, Edmar Bacha [illegible] e Francisco [illegible]. Somente o economista Sebastião Vital esteve ausente, por motivos familiares.

Tancredo Neves instalou oficialmente a comissão. Em seu pronunciamento, o candidato recomendou a realização de um levantamento completo dos organismos fiscal, monetário e das empresas estatais, bem como um estudo da situação da Previdência Social e do Sistema Financeiro da Habitação, "de forma a que se possa ter uma idéia precisa da situação financeira do setor público em 1985".

Eis alguns pontos do discurso do candidato, que também recomendou aos presentes que o plano deve ser um desdobramento do "compromisso com a nação", documento primeiro da Aliança Democrática.

DÍVIDA EXTERNA

A dívida externa brasileira atinge hoje a, aproximadamente, 100 bilhões de dólares, com vencimentos substanciais nos próximos anos. A renegociação dessa dívida exige uma posição realista, que não pretenda ignorar as regras mínimas reguladoras de operações financeiras internacionais. Os credores, entretanto, certamente reconhecerão que um país com 120 milhões de pessoas com problemas sociais presentes não pode parar de crescer".

CAPITAL ESTRANGEIRO

"Meu governo acolherá o capital estrangeiro sem qualquer restrição de xenofobia, mas não aceita [illegible] da soberania nacional. O capital externo deve ser visto como complemento e não como substituto à iniciativa privada nacional".

O ESTADO E A ECONOMIA

"Sempre que a intervenção estatal cresce desmesuradamente no plano econômico, multiplicando atividades, ou presença influi em excessos nas criações dos cidadãos e das empresas, perde em eficiência e desvia-se de sua atividade [illegible] que é a de promover o bem público e de corrigir injustiças. Isto sem falar nos riscos de aumento da burocracia ou das tentações do autoritarismo".

NORDESTE

"No nordeste se encontram os maiores bolsões de pobreza absoluta no país, os maiores índices de mortalidade infantil, de desnutrição e de analfabetismo. Tudo isto constitui um desafio para a sensibilidade política e a competência das administrações brasileiras e não mais pode perdurar".

AGRICULTURA

"O plano de governo deverá se traduzir em um decidido apoio à agricultura, imprescindível para a garantia do abastecimento, das exportações e do nível de emprego. O Brasil tem terra abundante e mão de obra farta. Assim não temos porque aplicar [illegible] a produção agrícola para o mercado interno e para o mercado externo. Ao contrário, a agricultura brasileira deve produzir alimentos e divisas".

DESCENTRALIZAÇÃO TRIBUTÁRIA

"O fortalecimento da federação, garantindo por uma maior autonomia política financeira dos estados e municípios, bem como uma reforma tributária que seja o instrumento básico para a realização dos objetivos de uma política social e econômica, [illegible] para reduzir as desigualdades regionais e pessoais, melhorando a distribuição da renda produzida".

LOBÃO ELOGIA FIGUEIREDO PELO PROCESSO DE ABERTURA

Brasília, (EBN) — O deputado Edison Lobão (PDS-MA) disse que o presidente João Figueiredo é o responsável pela anistia e pelo processo de redemocratização por que passa o país. Ele salientou que os pronunciamentos que Figueiredo vem fazendo em cadeia nacional de rádio e televisão mostram com clareza os êxitos da revolução durante estes 20 anos, principalmente em sua gestão.

Dentre as realizações do ciclo revolucionário destacadas pelo deputado maranhense, apinham-se a política fundiária — que durante toda a existência do Brasil como nação os seus governantes não foram capazes de distribuir mais do que 25 mil títulos de terras, enquanto que, com o advento da reforma agrária, que se iniciou a partir da revolução de 64, mais de um milhão de famílias de lavradores brasileiros foram atendidos com o seu pedaço de terra, devidamente documentado, além de receberem uma razoável assistência técnica, financeira e social.

MALUF VÊ NAS DIRETAS DIRETRIZ DO PDS

Brasília, (EBN) — Candidato oficial do PDS no Colégio Eleitoral, o deputado federal Paulo Maluf [illegible] que o deputado federal [illegible] Pimenta [illegible] [illegible]

[illegible]

BADARÓ QUER A LIDERANÇA DO PDS

Brasília, (EBN) — O ministro da Indústria e do Comércio, Murilo Badaró, considerou que está disposto a lutar para assumir a liderança do PDS.

Para ele, o fato do novo PDS que surgirá depois do Colégio Eleitoral de 15 de janeiro, não vai "ser nenhuma liderança imposta ou forçada".

O ministro Badaró disse que está agindo pessoalmente na eleição da liderança do partido. Ele acha que o PDS deve [illegible] aos novos tempos, "a buscar sua identidade e a identificação que melhor se ajuste a filosofia do partido que é oposicionista".

O PDS, afirmou o ministro, é um partido que "teve passado, tem presente e terá um razoável futuro", por esta razão os políticos que ainda não tinham [illegible] da agremiação política devem ser agregados em função do programa, para "continuarmos a luta".

Murilo Badaró [illegible] [illegible]

JI-PARANÁ É TEMA DE EDIÇÃO IBGE

O presidente da Fundação Instituto Brasileiro de Geografia e Estatística — FIBGE, professor Jessé de Souza Montello, disse ontem que apresentará amanhã em São Paulo, a taxa de crescimento industrial do Brasil, relativa ao mês de novembro, assegurando que o índice deverá superar o verificado em outubro, de acordo com os levantamentos preliminares da instituição.

Ao inaugurar novas instalações da Agência Regional da FIBGE em Rondônia, o professor Jessé Montello atribuiu a recuperação industrial ao bom comportamento do setor de exportações, que contribuiu, também para reduzir a taxa de desemprego no País e aliviar as pressões sobre o balanço de pagamento.

Em visita ao governador de Rondônia, Jorge Teixeira, o presidente da FIBGE informou que essa instituição, já publicou os levantamentos históricos de seu nos quase 3.000 municípios brasileiros. Uma das edições mais recentes é relativa ao município de Ji-Paraná, no sul rondoniense.

HB EXIBE TRABALHOS

Será realizado no período de 13 a 15 de dezembro na Biblioteca Dr. [illegible] a 1ª Expo de Trabalhos [illegible] do Serviço de Psiquiatria do Hospital de Base Dr. Ary Pinheiro. "Esta Exposição — diz o Chefe do Serviço de Psiquiatria Aparício Carvalho — tem por objetivo valorizar o não-dizer dos pacientes Psiquiátricos. Reúne o público que o trabalho constante modifica a saúde de pensamentos distorcidos e fixa as faculdades de entendimento. Os exercícios, por si, mantém a ordem num pensamento de doente.

Acrescenta ainda o Psiquiatra Aparício Carvalho que "o Trabalho na recuperação dos doentes mentais está inserido na concepção Terapêutica e é o princípio diretor da cura dos nossos pacientes".

Esta exposição mostra a importância desse trabalho para muitos acharem que a internação [illegible] do doente é válida mas, na realidade descansa só o corpo mas não a mente.

Justiça investiga morte de posseiro na BR 364

O delegado Waldemar Cândido de Oliveira, do Departamento de Polícia Metropolitana, informou ontem, que hoje, enviará peritos do Instituto de Criminalística à Fazenda Santa Júlia, na BR-364, para fazerem levantamentos no local onde, na semana passada, jagunços mataram o posseiro João Nunes Bragança.

Por outro lado, a procuradora geral de Justiça de Rondônia, Lody Gonçalves Fernandes assumiu ontem a responsabilidade pelas investigações sobre a grilagem de terras na BR-364, a 23 quilômetros da ponte do rio Jamari, onde jagunços queimaram inúmeros barracos de posseiros e mataram João Nunes Bragança, cujo cadáver ainda não foi encontrado.

Na emboscada, ocorrida semana passada, foram alvejados também, com tiros de revólveres e espingardas, os agricultores Lourenço Soares da Silva e José Souza Silva. João Bragança deixou mulher e quatro filhos em difícil situação, no município de Jaru — a 280 quilômetros de Porto Velho.

A promotora de justiça, designara hoje um promotor para acompanhar o caso, pois o delegado Francisco Matos, do 3.º DP, participou de ações contra os posseiros, praticadas pelos jagunços da fazenda Santa Júlia. De um lado da rodovia, os proprietários do imóvel querem espantá-lo, de outro, famílias de posseiros também disputam as terras, já fora do raio da zona que futuramente será inundada pelo represamento do rio, em consequência da construção da Hidrelétrica de Samuel.

Ackel recebendo propostas dos secretários de Segurança.

DÉBIL MENTAL PUXAVA CARRO NO FLORESTA

O desocupado Moisés Alves Pereira da Costa Lourenço, de 27 anos, tido pela polícia como débil mental, foi flagrado na noite de anteontem quando tentava roubar, fazendo ligação direta, no automóvel do engenheiro civil Enéas Ferreira Filho, de 28 anos, na rua da Paz, bairro Areal da Floresta, defronte à casa de número 825.

Moisés, que já tinha cortado vários fios da ignição do veículo Chevrolet, marca Caravan, pertencente ao engenheiro, foi preso e entregue aos policiais do 4.º DP. Naquele distrito, aparentando estar embriagado, segundo os agentes, Moisés não falava coisa com coisa.

Por outro lado, o engenheiro e vítima, Enéas Ferreira, contou que deixou seu carro estacionado defronte à casa onde reside, no bairro Floresta, quando notou a presença de Moisés, que não aparentava preocupação com o fato de ser preso tentando roubar.

SARGENTO PM PERDE ATÉ O TENIS DURANTE ASSALTO ARMADO

Dois desconhecidos, armados de revólveres, assaltaram anteontem, à noite, no cruzamento das ruas Joaquim Nabuco e Brasília, o sargento Sidney Garcia [illegible], da Polícia Militar, roubando-lhe documentos pessoais — inclusive uma identidade da PM —, além da importância em dinheiro de Cr$ [illegible] mil.

DOIS HOMENS

A ocorrência [illegible] comunicada ao comando [illegible] de plantão [illegible], através da [illegible] própria vítima, que [illegible] não ter suspeitos, [illegible] entanto, porém, [illegible] não teve como reagir, pois foi dominado [illegible] pelos dois homens que, armados de revólveres, inclusive ameaçaram-no de morte, caso ten-tasse fazer alguma coisa para evitar o assalto.

JANTAR

Marcelo esclareceu também que saiu de casa naquele horário (21 horas) para ir a um restaurante jantar, como faz todas as noites. No entanto, no trajeto, como se já soubessem por onde o sargento acostumava passar, os dois assaltantes o abordaram e, de armas em punho, conseguiram levar tudo que trazia consigo, inclusive um par de tênis.

LIBERTADO FUNCIONÁRIO QUE APLICOU GOLPE NA SESAU

O ex-funcionário da Secretaria Estadual de Saúde, Gilmar de Souza Nascimento, está em liberdade desde o final do mês de novembro, segundo informou ontem o delegado Francisco Esmone Teixeira, de Crimes Contra o Patrimônio, responsável pelo inquérito que apura a retirada de inúmeras passagens aéreas e rodoviárias por Gilmar, falsificando a assinatura do secretário José Adelino e da diretora da Divisão de Administração daquela Secretaria, Regina Coele Valentim.

Segundo Esmone, no inquérito instaurado pela Delegacia de Crimes Contra o Patrimônio, a pedido do secretário de Segurança Humberto Moraes Vasconcelos, ficou constatado que Gilmar causou prejuízos calculados em torno de Cr$ 5 milhões, à Saúde. No decorrer das investigações, foi apreendida uma passagem aérea da Varig-Cruzeiro no valor de Cr$ 1 milhão 146 mil (Porto Velho/Brasília), em poder do gerente Welington Martins do Carmo de uma agência de viagens com sede nesta capital.

Já o advogado Edson José da Silva, de Vilhena, devolveu outra passagem aérea (Porto Velho/Brasília), negociada pelo ex-funcionário da Saúde. Este bilhete de passagem lhe foi vendido por Cr$ 300 mil, mas não chegou a ser utilizado, pois foi apreendido pelo delegado Esmone.

Ontem, o delegado de Crimes Contra o Patrimônio explicou também que Gilmar carimbava as requisições de passagens com carimbos do secretário Adelino e da diretora da DA da Sesau, Regina Coele. "Ele não tinha nenhuma dificuldade para carimbar as requisições, pois pegava, com facilidade, os carimbos sobre as mesas dos chefes e os utilizava".

Ministro da Justiça recebe documento dos secretários

Brasília (EBN) — O documento com todas as conclusões tiradas no Encontro de Secretários de Segurança Pública do País, foi entregue ontem à tarde ao ministro da Justiça, Ibrahim Abi-Ackel. O Encontro foi considerado pelo próprio ministro e [illegible] a repressão aos crimes contra o transporte rodoviário de carga.

Uma das propostas que teve o apoio de quase todos os secretários foi a criação de um Conselho de Secretários de Segurança. Um secretário de cada região que atuaria junto ao ministro da Justiça para tratar de assuntos administrativos, principalmente com relação a verbas para as Secretarias de Segurança Pública.

As outras propostas apresentadas foram a implantação urgente do Registro Nacional de Veículos Automotores (Renavam), criação de uma Central Nacional de Informações Sobre Roubos de Cargas, implantação em caráter experimental do Sistema de Rastreamento Eletrônico de Veículos de Carga.

Também foi proposta a criação de um convênio entre todas as Secretarias de Segurança Pública, Polícia Federal, Polícias Rodoviárias Federal e Estadual para estabelecer formas de atuação que levem à supressão das "barreiras jurisdicionais" e permitir o estabelecimento, em todo o País, de uma política uniforme de repressão ao crime organizado no transporte rodoviário de cargas. Neste tópico, o grupo de estudo da Região [illegible] a inclusão de todos os tipos de veículos, não somente os de carga.

A realização das Polícias Interestaduais (Polinter) também foi proposta. Além disso, o documento pede a autorização para que postos de abastecimento situados às margens das rodovias voltem a funcionar, para a venda de óleo diesel, durante as 24 horas do dia, inclusive domingos e feriados. Esta medida, segundo os participantes do encontro, contribuirá para garantir a segurança nas estradas. Foi pedida também a alteração de alguns dispositivos do projeto do novo Código de Processo Penal, que se encontra em tramitação no Congresso Nacional.

A "Operação Carreteiro", instituída desde setembro no Paraná com excelentes resultados, também foi incluída no documento. Os secretários de Segurança pedem exame da discussão mais detalhada desta proposta [illegible] a implantação em todos os estados que tiverem condições de operacionalizá-la.

Problemas de trânsito em todo o país estarão em debate no Paraná. (Robinho)

Encontro de integração dos Detrans hoje: Paraná

Curitiba (EBN) — O Departamento de Trânsito do Paraná promove hoje e depois (12 e 13), em Curitiba, o primeiro Encontro de Integração dos Departamentos de Trânsito do País, segundo informou a assessoria de imprensa do órgão. Participarão do Encontro, além de diretores de Detrans de vários Estados, representantes do Ministério da [illegible] e Aeronáutica, da Associação Brasileira dos Distribuidores de Veículos Automotores e outras autoridades ligadas ao setor.

Segundo o diretor do Detran do Paraná, Francisco Deliberador Neto, a idéia é abrir o debate sobre [illegible] como o Sistema Operacional de Habilitação, de controle do registro de veículos, cadastramento de recolhimento de multas de um estado para outro, atendimento de acidentes e padronização de taxas de serviços. Isso permitirá, afirmou, a elevar o nível e resgatar a credibilidade dos Detrans junto à população e melhorar os serviços para os usuários.

SSP manda novos delegados fazerem estágios na Polícia

Muda domingo o tráfego na Sete

A maior mudança na cidade em termos de trânsito será realizada sábado, dia 15, a partir de zero hora, quando todos os veículos que transitam na avenida 7 de Setembro, no centro comercial, terão que trafegar em sentido único em direção à avenida Kennedy (atual Jorge Teixeira), conforme resolução da Prefeitura, que tem o objetivo de desafogar a área do centro tradicional da cidade e dar um melhor desempenho ao tráfego em função, inclusive da BR-364.

Para fazer escoamento sentido bairro-centro, a Prefeitura preparou a rua Almirante Barroso paralela da Sete que será linha de tráfego com mão única entre a Kennedy e a Rogério Weber (nas proximidades da Receita Federal), enquanto a 7 de Setembro inocorrá com mão única, na avenida Farquhar, na esquina da sede do Beron.

Para concretização dessas mudanças, estão sendo removidos todos os semáforos da 7 de Setembro, retirados os da esquina com a Marechal Deodoro e da Salgado Filho, enquanto o da esquina da José de Alencar, no centro, será apenas desligado, ficando em observação para que se verifique o comportamento do trânsito nessa área. Serão colocados semáforos na Almirante Barroso com a Salgado Filho e com a Campos Sales, e em todos os cruzamentos estão sendo colocados obstáculos (tartarugas) nas ruas que chegam às avenidas 7 de Setembro e Almirante Barroso.

A Prefeitura, através da Divisão de Transportes Urbanos da Semosp, está tomando todas as providências visando dar total segurança e tranquilidade ao trânsito no dia da modificação, quando o policiamento de trânsito da PM estará no controle total, prestando informações e orientando os motoristas, durante uma semana.

SECRETARIA

A vereadora Marilucia Arruda Uraani foi nomeada ontem pelo prefeito Sebastião Valladares, como Secretária Extraordinária para Assuntos de Transportes Urbanos e, hoje será empossada no cargo às 11 horas, no gabinete do prefeito.

A secretária possui curso de Pós-Graduação em Planejamento Governamental realizado em Porto Alegre em 1978. A vereadora Lúcia Uraani permanecerá no cargo como Secretária Extraordinária, até que seja criada a Secretaria Municipal dos Transportes, cujo o projeto de lei tramita na Câmara Municipal, quando então, será efetivada como titular da nova Secretaria.

Lúcia deixa Câmara para ser secretária de Transportes. (Arq. Prefeitura).

O secretário-adjunto da Segurança Pública, Antônio Amaro da Silva, em entrevista concedida à imprensa, na manhã de ontem, informou que o curso de treinamento dos 44 novos delegados de Polícia Civil da SSP, é constituído por duas partes, sendo uma teórica e outra prática, as turmas que foi encerrado dia 10 deste mês o curso básico (parte teórica) e iniciou a parte profissional propriamente dita (prática), no mesmo dia.

— Esta parte profissional visa o aprender fazendo, sob a supervisão dos delegados que já atuam nos distritos e Delegacias Especializadas. — Antônio Amaro acrescentou, ainda, que durante o estágio supervisionado, o aluno (delegado) é observado pelos titulares das delegacias e, consequentemente, receberão avaliação em forma de conceito. Esse estágio visa ainda examinar se o aluno tem reais condições para desempenhar a função de autoridade policial.

O Curso de Treinamento Intensivo de Delegado de Polícia terminará dia 21 de dezembro próximo, e a entrega dos diplomas será marcada para o início de 1985. Continuando, o secretário Antônio Amaro constatou que a turma de 146 agentes que cursa a Academia de Polícia, também terá o curso encerrado dia 21 de dezembro, e seus diplomas serão entregues em solenidade conjunta com a dos delegados. Os novos agentes também farão estágios supervisionados nas delegacias, logo ao término do curso.

Cantinho do Bate Papo

JOÃO TAVARES

Uma dupla comemoração acontecerá hoje, na residência do casal amigo, Raimundo Cleômenes da Luna e Sebastiana Alab de Luna. Ele atingindo a casa dos sessenta e, ao lado de sua Sebastiana, completando 37 anos de feliz casamento.

O casal que já faz alguns anos trocou o Acre por Rondônia, onde já estavam as filhas e genros, está feliz com a nova terra que adotou e com os novos amigos que hoje fazem parte do seu vasto círculo de amizades, embora, como não poderia deixar de ser, exista sempre aquela pontinha de saudade da terra antiga e dos amigos de velhos tempos, principalmente para Raimundo Cleômenes, antigo craque de futebol do Independência e da Seleção Acreana e oficial da famosa Guarda Territorial da terra de Plácido de Castro.

A data, como não poderia deixar de acontecer, terá comemoração, sendo o casal homenageado com um requintado jantar na residência da rua Afonso Pena, oferecido pelas filhas e genros, tendo à frente a estimada amiga aqui do "Cantinho", Maria Alice (Malice Flores).

O "Cantinho", com uma alegria no coração de Rondônia, cumprimenta o casal amigo que recebe hoje, com toda justiça e merecimento, o carinho e a admiração de parentes e sua imensidão de amizades.

— xxxx —

O secretário de Educação do Estado, professor Álvaro Lustosa Pires, presidiu, nos dias 14 e 15 do corrente, em Ji-Paraná, as solenidades de formatura da II Turma de Técnicos em Agropecuária da Escola Agrotécnica Estadual "Sílvio Gonçalves de Faria", e formula convite a este colunista para participar das referidas solenidades, conforme o seguinte programa.

Churrasco, dia 14, às 12 hs., no Clube Municipal; Missa, dia 15, às 18 horas, na Catedral de São Bosco e Colação de Grau às 20 horas, no Esporte Clube Vera Cruz.

— xxxx —

Teve início ontem a I Semana da Engenharia, Arquitetura e Geologia de Rondônia, promovida pelo Clube de Engenharia de Rondônia, com o apoio do CREA/RO, ABES/RO, AEARON, AGERO, IAB/RO, APAERJ e Engenheiros do Vale do Ji-Paraná.

No primeiro dia do evento, aconteceu uma palestra sobre o "Sistema Brasileiro de Telecomunicações via Satélite", pelo engenheiro Roberto Lamogna de Carvalho; um painel, com exposição do engenheiro Francisco Melo, da Sepan, sobre o programa do Polonoroeste e suas implicações no desenvolvimento de Rondônia.

Após a abertura oficial da Semana da Engenharia, ontem, no Senac, o presidente do Clube de Engenharia do Rio de Janeiro, Matheus Schnaider, fez uma palestra em que abordou o tema "A Engenharia Nacional", tendo sido, logo após, oferecido aos participantes e convidados, um coquetel na "Savage Galeria", próximo à 17ª Brigada.

O diretor cultural do clube, engenheiro florestal Edson Mugrabe Oliveira, salientou que hoje, quarta-feira, pela parte da manhã e da tarde, no auditório da Embrater, será desenvolvido o curso sobre "Engenharia Econômica Aplicada às Avaliações", ministrado pelo engenheiro Ion Lima Moreira Filho.

— xxxx —

Apesar de algumas medidas anunciadas, visando tornar a praça Jonathas Pedrosa um local condigno, pelo menos neste dezembro, o que está se instalando, no local, é uma verdadeira bagunça. Porto Velho é uma cidade onde certas pessoas gostam de descaracterizar locais, procurando mudar para outros fins completamente diferentes as suas finalidades. E às vezes as autoridades vão deixando passar e quando querem "torcer o pepino" não tem mais jeito. Está aí o exemplo.

PRESIDENTE DO IBGE DIZ QUE BRASIL SAI DA RECESSÃO

Manaus (EBN) — "As pesquisas denotam que [illegible] está diminuindo, graças ao nível de exportação que está puxando o nível de investimentos". Foi o que declarou ontem à EBN o presidente do Instituto Brasileiro de Geografia e Estatística, Jessé Montello, que ontem mesmo seguiu para Fortaleza, onde participará de um encontro com técnicos do IBGE local.

Ele entende que quando um setor da economia se desenvolve, automaticamente puxa outros setores, [illegible] exportação, que criou novas perspectivas. [illegible] mesmo nível de investimentos.

O presidente do IBGE adiantou também que o Instituto está desenvolvendo uma pesquisa sobre a [illegible] da mulher brasileira e que consequentemente terá dados sobre a mortalidade infantil no Brasil, que [illegible] por cento, um dos maiores índices da América Latina. Disse por fim que a qualidade de vida do brasileiro está subindo gradativamente e que a renda nacional prevista para o próximo ano é de 4 por cento.

YFIRANGA ESPORTE CLUBE

EDITAL DE CONVOCAÇÃO

Os poderes do Yfiranga Esporte Clube, convoca os Conselheiros eleitos no dia 07 corrente, para tomarem posse no dia 22-12, às 20:00 horas, em sua sede social e decidir:

I) Eleição para Presidente, 1º e 2º Secretário do Conselho Deliberativo;

II) Eleição para os membros da Diretoria Executiva e Conselho Fiscal, para o biênio 85/86.

As chapas para a Diretoria Executiva deverão ser entregues à Secretaria do Clube, à rua Irad do Patrocínio, nº 344, com antecedência mínima de 5 (cinco) dias.

Porto Velho, 10 de dezembro de 1984.

Albertino Lopes
Presidente do Conselho Deliberativo
Luis Augusto Paiva Cardoso
Presidente da Diretoria Executiva
Edmar Gomes Coelho
Secretário do Conselho Deliberativo

REPÚBLICA FEDERATIVA DO BRASIL

[illegible]

EDITAL DE PROCLAMAS Nº [illegible]

[illegible]

Porto Velho, [illegible]

Negócio de oportunidade

Vende-se excelente terreno, situado na Rua Rio Madeira, esquina com Calama, com área de 1.050 m2, ótimo para edificações comerciais e/ou residenciais, tratar nos telefones: 221-4927 — com a Sra. Iaci e pelo telefone 221-4092 com o Sr. Guedes.

DOCUMENTO PERDIDO

Helena Maria Brandani, comunica para os devidos fins de direito que perdeu a sua Carteira Profissional de Trabalho, de número 62138 — Série 406/RF.

Porto Velho, 11 de dezembro de 1984.

TRU subirá 160% para carros velhos e 240% para novos em 85

Brasília (EBN) — A Taxa Rodoviária Única, a ser paga durante 1985, terá um aumento — com relação à TRU recolhida este ano — de 160 por cento para os carros nacionais velhos (até [illegible] de dezembro de 1984), e de 240 por cento para os veículos novos [illegible] a partir de janeiro de 85.

O reajuste foi determinado pelo ministro da Fazenda, Ernane Galvêas, através de portaria assinada [illegible]. Quanto aos veículos estrangeiros, o aumento atinge 400 por cento para os novos. Em relação aos carros estrangeiros velhos, as [illegible] 1984 até 1982, 240 por cento; de 1981 até 1977, 200 por cento; e [illegible] 1977, 160 por cento.

Os prazos de pagamento da TRU para os automóveis, de acordo com o algarismo final da placa identificadora do veículo, são os seguintes, conforme a portaria [illegible] de dezembro de 1984: 1 — Finais 1 a 5, pagamento parcelado: último dia útil dos meses de janeiro, fevereiro e março. Pagamento em cota única: 15 de fevereiro; 2 — Finais 6 a 0, pagamento parcelado: último dia útil dos meses de abril, maio e junho. Pagamento em cota única, 15 de maio.

Para os veículos tipo caminhão, ônibus, [illegible], a escala de datas de vencimento dos prazos de quitação da TRU são as seguintes:

Finais de Placa	1ª parcela último dia útil do mês	2ª parcela último dia útil do mês	3ª parcela último dia útil do mês	Cota única
1	Janeiro	Fevereiro	Março	15-03-85
2	Fevereiro	Março	Abril	15-03-85
3	Março	Abril	Maio	15-04-85
4	Abril	Maio	Junho	15-05-85
5	Maio	Junho	Julho	15-06-85
6	Junho	Julho	Agosto	15-07-85
7	Julho	Agosto	Setembro	15-08-85
8	Agosto	Setembro	Outubro	15-09-85
9	Setembro	Outubro	Novembro	15-10-85
0	Outubro	Novembro	Dezembro	15-11-85

Ainda de acordo com a portaria, o não pagamento da TRU [illegible] implicará a imposição de multa de 20 por cento do valor da mesma [illegible] juros de 1 por cento ao mês [illegible] correção monetária [illegible] o proprietário à retenção do veículo [illegible] circulação [illegible] conforme a portaria [illegible] de 21 de outubro de 1983. A portaria fixa o valor da TRU a ser cobrada dos proprietários de veículos importados [illegible] isenção de tributos, autorizados por lei, em [illegible] por cento do valor constante dos documentos oficiais de importação expedidos pela Secretaria da Receita Federal.

FAZENDA RIO MADEIRA S.A.

Mutum Paraná
PORTO VELHO, Território de
RONDÔNIA - BRASIL
CEP 78.900

ESCRITÓRIO: Rua [illegible] nº 47 - [illegible] andar
Fones: [illegible]
[illegible] - São Paulo - S.P.

FAZENDA RIO MADEIRA S.A. - FARM

CGC/MF Nº 05.925.052/0001-92

ASSEMBLÉIA GERAL ORDINÁRIA

CONVOCAÇÃO

Ficam convocados os senhores acionistas da Fazenda Rio Madeira S.A. - FARM a se reunirem em Assembléia Geral Ordinária a se realizar no dia 21 de dezembro de mil novecentos e oitenta e quatro, às 10.00 horas, à Rua Paulo Leal, nº 474, Porto Velho, Rondônia, para deliberarem sobre a seguinte ordem do dia:

1. Tomada das contas dos administradores, exame, discussão e votação das demonstrações financeiras relativas aos exercícios sociais encerrados em 31.12.1982 e 31.12.1983.

2. Aprovação da correção da expressão monetária do capital social e consequente aumento do capital e alteração do artigo 5º do Estatuto Social.

3. Eleição dos administradores e fixação da respectiva remuneração.

Observação: Fica esclarecido que, não obstante o deliberado na Assembléia de 22.10.84 de que esta Assembléia Geral Ordinária se realizaria, excepcionalmente, no escritório da companhia em São Paulo, ela está sendo convocada para se realizar em Porto Velho, Rondônia, em virtude de exigência legal feita pela Junta Comercial do Estado de Rondônia, conforme documento que está à disposição dos senhores acionistas.

Porto Velho, [illegible] dezembro de 1984

LUIZ AUGUSTO DE SOUSA QUEIROZ [illegible]
Diretor-Executivo

Ofertas especiais RONDOVEL Rondônia Veículos Limitada

PEÇAS

LIMPADOR PARABRISA
Cr$ 6.990

AMORTECEDOR F75
Cr$ 45.000,00

PEÇAS

FILTROS DE ÓLEO E LUBRIFICANTES DIVERSOS
Cr$ 18.000,00

FILTROS DE AR
Cr$ 6.800

PEÇAS

RODAS MOD. PAMPA
Cr$ 68.500

MASSA PARA CALAFETAR MOTOCRAPT
Cr$ 8.000,00

BR-364 — KM 2,5 — CAIXA POSTAL 93
PORTO VELHO — RONDÔNIA

Teobaldo analisa uma conquista a mais do Governo Teixeira

Com o estatuto, os funcionários estaduais têm muitas vantagens

A definição de um plano de carreira, que permitirá ao servidor a melhoria de nível após o estágio probatório e até a aposentadoria, é um dos principais pontos do Estatuto dos Funcionários Públicos Civis do Estado de Rondônia, publicado no Diário Oficial de 16 de novembro último, e do Plano de Cargos e Salários, que já se encontra em mãos do governador Jorge Teixeira para ser sancionado. A afirmativa foi feita ontem pelo secretário estadual de Administração, Teobaldo de Monticello Viana.

Ele ressaltou, ainda, a importância do Estatuto a partir da segurança oferecida ao servidor, já que ele, após os dois anos de estágio probatório, passa a ser efetivo. Com isso, sua demissão só pode se verificar mediante um inquérito administrativo ou por decisão judicial. O outro ponto diz respeito à admissão de funcionários, que só poderá ser feita mediante concurso público, evitando as indicações e dando chance aos que realmente merecem.

De acordo com o secretário Teobaldo Viana, outro benefício diz respeito ao enquadramento dos servidores do ex-Território, que terá início logo após a regulamentação do Plano de Classificação de Cargos, cujos trabalhos passarão a ser efetuados ainda no primeiro semestre de 1985. Dentro desse setor, a maior dificuldade está na regulamentação, já que o trabalho é extenso e requer muita pesquisa e análise.

— Justamente por isso a Secretaria de Administração encontra-se com uma equipe vinculada à área de Recursos Humanos envolvida nos trabalhos relativos ao enquadramento do pessoal pertencente ao ex-Território, admitido após 5 de julho de 1978 até a data da elevação à categoria de Estado, objetivando concluir os trabalhos a nível federal, para que, de imediato, sejam iniciados os serviços inerentes ao enquadramento estadual.

A partir do Estatuto dos Funcionários Públicos Civis do Estado de Rondônia, os servidores deixarão de ser regidos pela Consolidação das Leis Trabalhistas. Denominados de estatutários, eles não mais poderão ser demitidos sem justa causa, com a estabilidade sendo adquirida após dois anos de efetivo exercício, período este denominado de estágio probatório, quando serão observados os seguintes requisitos, idoneidade moral, assiduidade, disciplina e eficiência.

Ao mesmo tempo, serão atribuídos a estes funcionários estaduais 27 tipos de gratificação, que lhes serão pagos mediante o tipo de trabalho que executam. Dentre elas vale destacar a bonificação natalina, equivalente ao 13º salário pago aos regidos pela CLT, entre outras.

Além disso, o funcionário estudante terá o direito de frequentar aulas no horário normal de expediente, contará com assistência médica, dentária, hospitalar, terá creches e sanatórios à sua disposição, previdência, seguro e assistência judiciária, financiamento de casa própria, cooperativas de consumo e de crédito, entre outras coisas.

Dentre as vantagens oferecidas ao servidor estatutário, o secretário estadual de Administração, Teobaldo de Monticello Viana, fez questão de ressaltar a que diz respeito ao pagamento de pensão especial pelo Estado a viúva e dependentes de funcionários falecidos, independente da pensão que será paga pelo Instituto de Previdência.

Cada período de cinco anos contínuo ou não, completando no exercício das funções dará direito aos servidores à percepção de adicional por tempo de serviço, calculado à razão de cinco por cento sobre o vencimento do cargo efetivo. Isso sem esquecer as gratificações dedicadas aos técnicos de nível médio de qualquer habilitação ou especialidade.

Desde que assumiu a Administração, o secretário Teobaldo Viana tem-se empenhado em conquistas para melhorar a vida dos servidores rondonenses.

Os que trabalham em frentes de serviço ou executam trabalhos em condições especiais também não foram esquecidos. Eles farão jus a gratificações específicas. As gratificações serão estendidas aos que executam trabalhos com risco de vida; em operações especiais, por encargos de curso ou concurso e por realização de trabalho noturno.

Os pilotos terão gratificações especiais por quilômetro voado enquanto aos professores serão concedidas gratificações de incentivo ao magistério e especial de incentivos aos magistérios. Para os que atuam em classes especiais de deficientes físicos ou mentais, Teobaldo lembrou ainda, que existem outras gratificações e vantagens já pagas normalmente aos funcionários que, segundo ele, não justificativa citá-las no momento.

Um dos pontos mais importantes do Estatuto dos Funcionários Públicos Civis do Estado de Rondônia, lembra Teobaldo, "está ligado ao instituto da progressão funcional, que constitui-se na mudança da referência em que se encontra o servidor, anualmente, para a imediatamente superior".

— Ao mesmo tempo, o funcionário terá direito a concorrer à ascenção funcional, que consiste na mudança de categoria. Para tanto, é necessário que o servidor apresente os requisitos necessários para vir a ocupar a categoria funcional pleiteada.

Ao finalizar, o secretário de Administração afirmou que "como se pode notar, ao servidor público estadual de Rondônia procurou-se conceder, além de um salário digno, outros incentivos, objetivando a boa realização das tarefas que lhe são confiadas".

— Cremos que um funcionário satisfeito, percebendo salários condignos com a sua formação ou habilitação profissional tende a dar em troca um trabalho sério, eficaz e com uma extraordinária dose de responsabilidade, contribuindo para o bom andamento dos empreendimentos do Estado —, finalizou Teobaldo Monticello Viana.

A nova frota de ônibus permite mais conforto ao pessoal do secretário Teobaldo Viana. (Automóvel)

Com a Cerpeson, o direito do servidor de produzir de consumo alimentar e cooperativa mercantil. (Jornal)

Uma das grandes conquistas dos funcionários rondonenses foi o Restaurante da Secretaria, que tem higiene e conforto e operado pelo secretário Teobaldo. (F. Jornal)

NOGUEIRA VÊ NO PROFISSIONALISMO ÚNICA SOLUÇÃO PARA FUTEBOL DE RO

A única solução para o futebol de Rondônia sair da atual crise é a sua profissionalização. É o que garante o presidente da Federação de Desportos de Rondônia (FDR), Antônio Nogueira da Silva Filho, que não vê como solução, a criação da Federação de Futebol, como muitos dirigentes querem.

Ontem, Antônio Nogueira comentou que as especulações que estão fazendo sobre a fundação de futebol, extinguindo a atlética FDR, são [illegible] válidas, mas que não vão resolver o problema do futebol rondoniense. A grande saída é a profissionalização. No entanto, é preciso que os filiados se estruturem para que não tenham gastos desnecessários, pois, passando o futebol a este nível, as despesas aumentarão sensivelmente. O presidente explicou que não é o nome da entidade que vai salvar o futebol. Pelo contrário, são os clubes que têm de mostrar mais novidades e um melhor nível técnico, pois os torcedores só prestigiam bons jogos. Justificando seu posicionamento, Antônio Nogueira disse que para Rondônia participar dos Campeonatos Brasileiros (Taças de Ouro e Prata) o futebol praticado aqui tem que ser profissional, tendo em vista que a CBF só aceita a inclusão de equipes nestas competições que pratiquem o profissionalismo.

— Muitos vão pensar que estou defendo, argumenta Antônio Nogueira, mas se a criação da Federação melhorasse o futebol e, ainda, o colocasse nos Campeonatos Brasileiros, o Território de Roraima estaria se destacando. Lá a Federação é especializada em Futebol e nada disso acontece. No entanto, Rio Grande do Norte, Piauí e Espírito Santo possuem Federações Ecléticas e participam dos Campeonatos Brasileiros. São profissionais.

Para Nogueira, a tentativa de se criar a Federação de Futebol, é em vão. A FDR é a única, em Rondônia, filiada à CBF e a Federação de Futebol levaria muito tempo para se regularizar. Então, prefere que os times se estruturem melhor e deixe para pensar em entidade especializada depois da profissionalização.

— Não me surpreendo com essa atitude de certos dirigentes. Todo final de ano, isso acontece e nada resulta. Lembro-me muito bem de 83 quando foi até encaminhado um abaixo-assinado para a CBF com o objetivo de fundar a Federação de Futebol. Foi arquivado e o resultado não foi badalado pelos clubes que iniciaram o movimento. Portanto, estou tranquilo e volto a saudar o interesse dos filiados em querer o melhor para o futebol de Rondônia, mas só que estão indo pelo lado errado — completou Antônio Nogueira.

DEPARTAMENTO DE FUTEBOL

Sobre a saída de Neymário Cunha do Departamento de Futebol, o presidente Antônio Nogueira pouco faltou e resumiu tudo dizendo: "perdemos um grande colaborador, mesmo assim, vou tentar reconduzi-lo ao cargo, apesar de o pedido ter sido em caráter irrevogável. Quando ele voltar da viagem vamos conversar sobre isso, ressaltou.

A mesma coisa o presidente vai fazer com o procurador do Tribunal de Justiça Desportiva, Wilson Nicolau Camurdis.

NOGUEIRA: "profissionalização é a única saída para o futebol"

FARO HOMENAGEIA ATLETAS E IMPRENSA

A Federação de Atletismo de Rondônia homenageia hoje, a partir das 21h30m, na Biblioteca José Pontes Pinto, os melhores atletas de 84 com um coquetel. Nesta festa a entidade vai condecorar também os Órgãos de Imprensa que colaboraram com o atletismo do Estado. O ALTO MADEIRA vai receber a homenagem por sua parcela de colaboração na divulgação, em todas as promoções de Atletismo da FARO.

Os atletas premiados são: Tomás Cavalcante Feitosa, Ercília Apolônia, José Carlos Rocha e Lucinéia Francisca Ananias.

Brasil perde mas encerra com vantagem sobre EUA a longa maratona no vôlei

São Francisco, EUA — Mesmo perdendo a última partida por 3 a 2, a Seleção Brasileira de Vôlei venceu a série de 13 amistosos contra os Estados Unidos, totalizando sete vitórias e seis derrotas. Como os próprios jogadores haviam prometido antes do embarque para os Estados Unidos, a equipe obteve quatro vitórias nas quadras do adversário e terminou a excursão com um saldo positivo de 25 sets a favor e 23 contra.

A partida do último domingo foi vencida pelos campeões olímpicos, com parciais de 15/7, 15/9, 15/9, 18/15 e 15/10, no Memorial Ginásio da Universidade de São Francisco. Cerca de quatro mil pessoas assistiram ao encontro e a torcida brasileira esteve representada por um alegre grupo de turistas [illegible]. A ausência do levantador Bernard, que sentiu uma contusão na coxa, não influiu no desempenho do time brasileiro, que poderia até ter vencido o jogo, depois de abrir uma vantagem de sete pontos (7 a 0) no último set e permitido a reação do adversário.

Experiência válida

A delegação retorna hoje, devendo desembarcar amanhã pela manhã no aeroporto internacional do Rio de Janeiro, à exceção dos paulistas que seguirão para São Paulo, junto com o técnico José Carlos Brunoro. Este considerou a excursão muito proveitosa, principalmente no aspecto técnico.

— Já conhecia a maioria dos jogadores, mas os 13 jogos permitiram que eu fizesse uma série de experiências. Acho que o vôlei masculino do Brasil vai evoluir ainda mais até a Olimpíada de Seul, daqui a quatro anos — comentou Brunoro.

Participaram da série de jogos contra os Estados Unidos: William, Bernard, Amauri, Xandó, Montanaro, Renan, Rui, Bernardinho, Maurício, Ronaldo, Marcus Vinicius e Domingos.

TJD JULGA RECURSO DO MOTO EM EXTRAORDINÁRIA DIA 18

O Tribunal de Justiça Desportiva não julga esta semana o recurso do Moto Clube. Na reunião de amanhã o assunto em pauta será o "Caso Vera Cruz". Possivelmente o Tribunal julgará o protesto motense numa reunião extraordinária dia 18 (terça-feira), antes do recesso.

Segundo o secretário do TJD, Leônidas O'Carol Chester, o recurso do Moto Clube não foi, ao menos, cogitado para ser julgado esta semana, pela "ainda falta dá a vista do processo e, por conseguinte, fazer sua defesa". Portanto, o processo do recurso deve ser encaminhado ainda hoje a Vilhena, podendo ser levado em mãos pelo próprio secretário do TJD, visto que será liberado pelo procurador Celso Ceccatto nesta manhã. Tudo vai depender da Federação, que ficou de dar as passagens. Leônidas O'Carol disse estar interessado em resolver logo este assunto porque quer que o Campeonato Estadual termine este ano.

O secretário comentou ainda que a idéia de uma reunião extraordinária para fazer o julgamento do recurso interposto pelo Moto Clube contra o Canarinho, de Vilhena, solicitando a reversão dos pontos, partiu do presidente João Bosco do Nascimento que não pretende deixar processos pendentes para 85, principalmente este que tem suma importância para a realização das finais do Campeonato Estadual. Mas, conforme, Leônidas O'Carol, isso depende de acertos com os auditores, pois está previsto para o dia 20 o recesso do Órgão.

CASO VERA CRUZ

Para amanhã o Tribunal tem como pauta o julgamento do "Caso Vera Cruz". Se os auditores decidirem apenas homologar a súmula do árbitro Waldir Galdino da Cruz, que deu W X 0 para o Ipiranga na segunda partida da semi-final do Campeonato Estadual devido o Vera Cruz, de Ji-Paraná, não haver comparecido para disputar o jogo. Caso contrário poderá haver outra partida, tendo em vista o time Jiparanaense dizer que não fora comunicado oficialmente, da existência da partida, pela Federação de Desportos de Rondônia.

EMPREGO

Empresa de Grande porte necessita de elementos para trabalhar em Porto Velho para exercer função em indústria.
Condições — Nível Escolar 1º Grau completo
Salário compatível com a função — Assistência Médica.
Os interessados devem procurar a rua Almirante Barroso, 2240, a srta. Lucimar no horário comercial.
12.13

VENDEDORES

Firma de porte necessita de vendedores para trabalharem em Porto Velho e interior.
Salário fixo mais comissões
Assistência Médica.
Os interessados deverão dirigir-se a rua Almirante Barroso, 2240, e procurar a Srta. Lucimar no horário comercial.
12.13

MENGO PRONTO PARA ENFRENTAR O VASCO

Tancredo já pensa no Ministério de Esporte

O candidato da Aliança Democrática à Presidência da República, Tancredo Neves, [illegible]

— O Flamengo está preparado para vencer o Vasco e para conquistar o título.

A troca de Zagalo [illegible] na Gávea reflete bem o clima do clube. O ambiente é de muita confiança [illegible]

[illegible]

Treino perfeito

[illegible]

A torcida rubro-negra [illegible] A Raça Rubro-Negra [illegible]

CERON

CENTRAIS ELÉTRICAS DE RONDÔNIA S.A. — CERON
EDITAL DE TOMADA DE PREÇOS Nº 053/84
A V I S O

A Centrais Elétricas de Rondônia S/A — CERON, torna público que a Comissão Permanente de Licitação — CPL, reunir-se-á dia 10.01.85 às 10:00 (dezesseis horas) no auditório da CERON, sito à Rua Almirante Guimarães c/c Rogério Weber na cidade de Porto Velho-RO, para receberem as propostas referente a Aquisição de materiais elétricos diversos.

O Edital poderá ser adquirido na Tesouraria da CERON, sito Av. Sete de Setembro 116 Centro, mediante pagamento da importância de Cr$ 20.000,00 (vinte mil cruzeiros).

Porto Velho-RO, 06 de dezembro de 1984.

NAGIB JORGE BADRA
p/Diretor Administrativo

Abandono de emprego

A Firma Trafiequipo Ltda., sito à rua Campos Sales n.º 2525 inscrita no CGC do n.º 17.719.353/0001-41, comunica que o funcionário Manoel Ferreira dos Reis Filho de CTPS n.º 82005 — série 199, abandonou o emprego a um mês.

MARLENE ROLIM

DEMOCRACIA

O vocábulo, nas mãos do capitalismo, de demonstra vivo sinônimo de liberdade. Liberdade quase vampiro, sem freios e, por isso mesmo, em constante conflito com a liberdade dos outros. Liberdade, de expressão é coisa muito bonita, talvez a mais das liberdades, sabaria, até-la individualmente é pecar contra a Democracia que se torna perna fácil dos interesses dela.

É importante desmascararmos mascaradas e que saibamos usar a liberdade conquistada, de modo a fazermos jus a ela, a fim de que não voltemos a perdê-la por imprudência nossa.

Cerimonial III

Meus amigos do Cerimonial Palaciano, quero lamentar-lhes que nunca me passou pela cabeça a idéia de TENTAR DESACREDITAR um trabalho sério, que apesar de parecer simples, como vocês sabem, exige tempo, paciência e dedicação, coisas que só (dizem muito bem) uma NELSE GUIMARÃES, detentora do título de FUNCIONÁRIA PADRÃO/84 — homenagem justa e bem merecida — é capaz de fazer.

Quanto a relação "Titulares e Endereços" informo, a fim de verdade, que estou usando uma boa frequinha que pegei no ano corrente em outubro deste ano e, por um engano, registra a data de NIVER do meu amigo Secretário ALVARO COSTA em 24 de novembro, como também em minha primeira nota.

Todo este "aí" mencionado tão somente por um engano (muchos gosto do termo), serviu para evidenciar o tamanho da sensibilidade de um amor público que, ao que deixou parecer, não perdoa. Sem aperto, ui!

Para os eficientes funcionários do Cerimonial do Palácio do Governo deseio um máximo, um EXCELENTE NATAL e um ANO NOVO cheio de muita luz.

A sempre elegante e bonita CLENIR DAS GRAÇAS (Senhora Zacharias Proença de Oliveira) uma dama que enfeita a nossa sociedade.

Artigo Indefinido

Não se trata de figura de sintaxe. O artigo indefinido de que trato é a situação política do País com seus rumos ignorados. Vivemos a fase da contradança partidária, do muda-que-muda sem precedentes na nossa história política.

Essa escalada da incerteza, onde a minoria fratura-me o Franciel conseguiu, feito raro, desestabilizar as maiorias políticas mais significativas, indica-nos um verdadeiro "Fenômeno dos Tempos", um clima de mudança total na ordem política e social hoje estabelecida.

É tendência natural temer-se a mudança, até porque ela traz em si o desconhecido, o imprevisível de seu alcance, o futuro incerto. Todavia, porque nós somos uma raça de mangerona, devemos, dirão de sustos e temores, confiar nos dirigentes de nossos destinos já que tanto nós quanto eles, temos uma responsabilidade maior: o sucesso do Brasil.

NATAL

Festa de luzes, fantasia, amor e fé. Há dois mil anos que o evento se repetiu como um legítimo grito de esperança a reinovar a crença em dias melhores, no aperfeiçoamento da Humanidade.

O Natal, pois, é um maravilhoso hálamo que vivifica, ano a ano, a fé que alimenta, dando-nos a alentadora certeza de que o mundo não acabou, de que o estilo vai continuar, a despeito das intrigas interpessoais, internacionais e até espaciais.

A bomba de Hiroshima destruiu corpos, desilusões, derrotas, porém, nem essa Bomba horrível, nem outra qualquer, destruirá a fé; a fé de que o Natal é sua mãe e seu veículo mais eficaz; a sua força que não tem princípio, nem terá fim — a fé que é a própria presença misteriosa de Deus. Feliz Santo Natal, da era de Nosso Senhor Jesus Cristo, do ano de 1984!

COLAÇÃO DE GRAU EM JI-PARANÁ

O Secretário da Educação, ALVARO LUSTOSA PIRES, participou na sexta-feira passada, em Ji-Paraná, das Solenidades de COLAÇÃO DE GRAU da turma de PEDAGOGIA do Núcleo de Educação, em Rondônia, da UFPA. A grande turma (65 formandos) tem sua maioria já no exercício do magistério naquele Município. O Secretário ALVARO LUSTOSA que, na solenidade representou o Governador JORGE TEIXEIRA (Paraninfo da turma), recebeu muitos cumprimentos e agradecimentos dos formandos pelo apoio incansável que deu aos universitários durante o decorrer dos cursos, ministrados em duas turmas — Supervisão e Administração Escolar. A colação de Grau foi na Câmara Municipal daquele Município e patrono foi o professor ALEJANDRO YAQUE MAIOR, ex-Secretário Municipal de Educação e Cultura de Ji-Paraná.

CIRCUITO

Em minhas andanças recentemente lá por Ji-Paraná em conversa vai, conversa vem com algumas pessoas da comunidade ouvi comentários nada simpáticos a respeito do Interventor CIRILO NEVES, que segundo uns e outros tem se conduzido com excesso de austeridade, daí está sendo chamado de O IMPERADOR. Diziam algumas senhoras — "Nós respeitamos o Coronel JORGE TEIXEIRA como a maior autoridade do Estado, mas, também, a admiramos pois ele não nos olha de cima para baixo".

X X X

NOÉ e INGRID estão felizes da vida. Ganharam mais um herdeiro. Parabéns.

X X X

Gostei de ver a popularidade do Deputado ABREU BIANCO com o seu povo de Ji-Paraná. Ele participou das Solenidades de Colação de Grau dos Pedagogos e ganhou abraços de MONTÃO de gente lá A Z. Pelo um político, isso é bom sinal, mostra que aquele povo está contente com o representante que escolheu.

X X X

Desde o início da semana que recebo parabéns pelo meu 15 de dezembro. Sensibilizado mando um MERCI bem grande para todas as pessoas que têm demonstrado, com cumprimentos sinceros, amizade pela minha pessoa. Se eu pudesse lhes daria um mundo novo, como não me é possível dou-lhes o meu abraço de gratidão.

X X X

Quem deixa está cidade para fixar residência na capital da FREE ZONE são os meus amigos GUIDO TELES DE MENEZES (JUIZ DO TRABALHO — substituto) e SANDRA (engenheira). O casal, gente que quando sai deixa saudade, já está arrumando as malas e despedindo-se dos muitos amizades.

X X X

Como as mulheres viram 84 em Rondônia? Vocês, queridíssimos leitores, saberão através da nossa última coluna deste ano. Aguardem!

Ontem, às 20 horas, aconteceu a ABERTURA OFICIAL da Semana do Engenheiro e do Arquiteto. Os DRINKS foram servidos no Clube de Engenharia que funciona na SAVAGE.

X X X

O Secretário Municipal de Educação e Cultura ALVARO COSTA, decolou ontem rumo a Salvador. Foi participar do Encontro de Vereadores. Na sua agenda, muitas reivindicações.

X X X

No próximo sábado, numa NOITE DE AUTOGRAFOS, o Deputado/Escritor AMGIMEN GOMES DA SILVA, fará o lançamento de seu livro "NO RASTRO DOS PIONEIROS". A promoção é da Secretaria de Estado da Educação.

X X X

Durante a solenidade de Colação de Grau em Ji-Paraná, era grande a expectativa dos formandos para ouvirem a palavra do Secretário ALVARO LUSTOSA, o que, infelizmente, não aconteceu porque a luz elétrica abandonou o recinto e a solenidade teve que ser encerrada às escuras. Porém, a turma não desistiu por menos e prometeu participar, no próximo dia 15, da formatura dos alunos da Escola Estadual AGROTÉCNICA para ouvir a fala do Secretário.

X X X

LUCIANA CHEGOU. No dia 8 deste mês, no Instituto de Medicina Especializada, nasceu a temarinha LUCIANA, filha dos meus amigos ADALBERTO BARROS FILHO e sua ULMUCIA. Mãe e filha passam bem. Para o casal os meus parabéns pelo lindo presente.

RAPIDINHAS

Reguengas, mas com carinho. Montão de beijos para os queridos LUIZA VALENTE AGUIAR / MURILO AGUIAR pelos 24 de Unido hoje. Pelo menos mais 24 por cima destes xxx Colega CIRO com PENHITA e os rebentos já estão sentindo o cheiro "do meu Cesar". Felicis xxx O Magnata ISMAEL CAMURÇA vai curtir o fim de Janeiro neste fim de ano xxx No dia 8 passado, CASSI RICARDO. Filho de José Geraldo Gomes e Maria Célia Leal Gomes completou 7 anos e no ensejo recebeu amiguinhos xxx Com certeza de 8 BEC, prova de que não esquece Rondônia, o nosso querido amigo JOSUAS DE MACEDO em recente feita no Rio, com seu amigo dr. Evaldo Kang Tourinho.

ENLACE I

Será na próxima sexta-feira, na Catedral do Sagrado Coração de Jesus, o casamento dos jovens LUCILENE e JUVENCIO. A noiva é filha do casal José Fernandes Pereira e Francisca de Assis Ferreira. O noivo é filho de Dr. Nicolau Arenda Dias e Maria Isabel Chaoul de Arenda.

ENLACE II

No sábado, 15 de dezembro, na Igreja Santa Rita, no início da Catedral Metropolitana de Porto Velho são FLÁVIA e PEDRO. Ela é filha de Dr. Pérsio Gomes de Oliveira e Maria Auxiliadora Souza de Oliveira. Ele é filho de Pedro Ferreira de Vasconcelos e Raimunda Francisca de Melo.

A Embratel brasileira de Comércio, a Telepatia — FCC, de Curitiba, e Alexandre de Almeida, abaixo um equipamento "Rufo Aqui" para atendeu ao grande volume telegráfico que normalmente ocorre durante as festividades de fim de ano. Através do telefone 123 na Rua Rondônia 889. Compre os produtos pelaqueles amigos que não mais lembrar. Indicamos as pessoas que saem entregues, também na Rua mencionada pelo número. Os nossos bons de dirigentes, do Algodão, aconteceu cerca horas suficientes e possível. Escolher na ou sua preferência.

INDICADOR PROFISSIONAL

ADVOGADOS

SWAMI OTTO BARBOSA
TANIA OTTO OLIVEIRA
Causas Civeis, Comerciais, Trabalhistas
Assistência Contábil e Jurídica a Empresas, Contratos, distratos, encerramento de firmas.
Av. KENNEDY, 1.730
Tel.: 211-2301, 1048, 0283, 0541.

MÉDICOS

Dr. AMARO GUSMÃO GUEDES
Endocrinologista
Membro da Sociedade Brasileira de Endocrinologia e Metabologia.
dietas para emagrecimento, diabetes, doenças da tiroide, distúrbios do crescimento, excesso de pelos, magreza.
Consultas a partir de 14:00 horas
Dr. SALEH M. ABDO
Clínica Geral
Endereço: Edifício Rio Madeira, 2º andar, sala 209.

ORTODONTIA
Aparelhos corretivos para os dentes
Dr. FRANCISCO ANDREOLI
End: Av. 7 de Setembro, 583
Tel. 221-3939

Edital de Convocação

A Governadora do Estado, pela Portaria nº 0002-DC, de 27 de novembro de 1984, convoca o servidor CELSO DANTIGO DE BARROS para comparecer à sua presença, no prazo de 5 dias, a contar da data da publicação deste Edital, na Divisão de Engenharia Portuária, e Ferroviária, Palácio Presidente Vargas, a fim de tratar assunto de seu interesse.

Porto Velho, 27 de dezembro de 1984

Lídia Maria Barreto Maranhão
Presidente da Comissão

AJUDE UMA CRIANÇA

A solidariedade é um dos mais belos sentimentos humanos, ajude a salvar a vida da criança. Cristiane, que precisa ser operada em São Paulo.

Dê a sua colaboração depositando no Hamerindat da T. conta Nº 0.0810 98.

A campanha publicitária "Os Queridinhos da Vasp", criada por uma empresa de propaganda, para a empresa aérea paulista, foi premiada como a melhor de 84 pela Associação Brasileira de Jornalismo e Escritores de Turismo de São Paulo (ABRAJET) e receberá o prêmio ABRAJET 84. O prêmio foi entregue ao presidente da Vasp, professor Antonio Angarita, em solenidade realizada em São Paulo, com a presença do presidente da Associação Brasileira de Jornalismo e Escritores de Turismo de Rondônia.

TURISMO

O empresário Ismaqueu Ladeira foi empossado nesta terça-feira no cargo de presidente da Embratur, posto que ocupará provisoriamente até 15 de março do próximo ano, quando o novo Governo Federal já terá tomado a campa do Palácio do Planalto. Ele vinha exercendo a presidência da Indústria de Bebidas Antártica Paulista, tendo ainda anteriormente como jornalista e gerente comercial da revista de Ultima Hora, em Belo Horizonte. Nos seus primeiros encontros à imprensa, qualificados inclusive pelos jornais "Alto Madeira" e "O Rio Branco", do Grupo Tourinho), após ter sido nomeado pelo ministro da Indústria e Comércio, Marcílio Marques Moreira — um amigo de longa data — Ladeira admitiu "não ter conhecimentos específicos de turismo, tendo tomado ciência do assunto apenas pelos jornais", mas estava participando do Conselho Nacional de Esportes, Turismo e Lazer, em Minas Gerais. Segundo especulações nos círculos políticos de Brasília e entre jornalistas de turismo, ele é, atualmente, ligado ao secretário do Governo de São Paulo, Roberto de Gusmão, e já faz parte da extensa lista de ministeriáveis de Tancredo Neves. A "pessoa possui mais de um mês de notação no Colégio Eleitoral, as companhias se intensificam nos bastidores do atual Governo" e um dos provável beneficiários destas mudanças na Embratur seria o presidente da Paulistur, João Dória Jr., apontado como o futuro dirigente da empresa, após a posse da Aliança Democrática.

ENCONTRO

Com mais uma ausência de representantes do Estado de Rondônia encerrou-se sábado, em Porto Alegre, o XII Encontro de Prefeitos e de Câmaras de Capitais e de Municípios Brasileiros. As dificuldades financeiras dos municípios estão ocasionando "perigosa inquietação social, pondo em risco a credibilidade do sistema em face da situação de quase insolvência da totalidade dos municípios brasileiros". O alerta está na "Carta de Porto Alegre", divulgada no encontro. Os vereadores exigem ainda a imediata reforma tributária, permitindo aos municípios maior participação no bolo de arrecadação: os recursos próprios dos municípios são insuficientes ou decorrendo da capital inflacionário e os orçamentos se tornam cada vez mais "escassos", adverte os vereadores. Antes a questão da reforma tributária, os presidentes de Câmaras também manifestaram no documento, provocações políticas: "os municípios constituem a grande escola de liberdade, a autonomia política é o elemento essencial das liberdades públicas e esta deve ser estendida a todos os níveis municipais", exige ainda o imediato restabelecimento dos direitos políticos para prefeitos de Capitais. Os signatários da Carta de Porto Alegre — presidentes de Câmaras Municipais dos municípios de São Paulo, Goiânia, Porto Alegre, Curitiba, Florianópolis, Goiânia, Vitória, Teresina e Manaus — exigem também a restituição dos prerrogativas do Poder Legislativo pois "não contribui o povo constituinte legítimo de manifestar suas aspirações".

CRISE

[illegible]

INFORME JC

Prêmio ABRAJET para a VASP

ESPAÇO

Em fim programa de livre espaço para se ouvir, o José Orlando compareceu ao Informativo Odon Pereira Hotel de Escola, em horário em exclusividade. O Imperial Odon de Pereira apresentou também sua exposição.

ENCONTRO (2)

Nesta segunda-feira, os mais expressivos agentes do viagem do Peru, movimentaram-se no Rio de Janeiro, com o candidato da Aliança Democrática, Tancredo Neves, para debater temas voltados para o turismo nacional, sobretudo. Não se sabe conhecimento da participação de nenhum representante de Rondônia.

DRENOLE

Juan e Elida Gaia convidaram JC para um almoço. O casal aproveitou a ocasião para revelar seu gosto de [illegible] e [illegible] de atendimento aos seus pacientes — seu atual de ginecologia, obstetrícia e cirurgia — que [illegible] em progressão geométrica, no hospital de Medicina Especializada. O [illegible] dentre outros, os [illegible] Leandro Queiroz, João Reis Neto, José Adolfino da Silva e Nilton Oliveira.

PONTUAL

A Vasp foi considerada a mais pontual empresa aérea do ano, de acordo com estudos realizados pelo DAC — Departamento de Aeronáutica Civil do Ministério da Aeronáutica.

TOUR

José Ricardo Colin, diretor-gerente da Ford Rondoveí de Capital, para o Natal está colocando ao lado de bois e [illegible]. Aliás, [illegible] lança as ofertas: [illegible] de [illegible] [illegible], [illegible] de [illegible] filhos de [illegible] e [illegible] para colaborar. Em segundo, [illegible] e mais um "show" pelo Natal, com [illegible] obrigatória de alguns dias, em Fortaleza.

CIRCULAÇÃO

Jornalistas e empresários Enio Tourinho e Luiz Mulatinho Tourinho, "gerente" do Grupo Tourinho, acaram comprando a sua mais [illegible] de transformar o jornal ALTO MADEIRA, em instrumento de informação, em primeiro lugar, particular, agora, para alcançar que maior circulação em todo o Estado. Acabam de assinar um convênio com a secretaria do Trabalho e Promoção Social, que permitirá através do [illegible] dos [illegible] do Menor Trabalhador, a distribuição do mais antigo jornal de Rondônia, em todos os Municípios. Com esta iniciativa, o Grupo Tourinho participa da ocupação do campo de atuação do menor trabalhador, dando para a comunidade local, um exemplo marcante de civismo e de preocupação com a questão do menor, que é de todos [illegible] [illegible].

RODAVIVA
DISQUE PIZZA - FONE 221 - 6566 - 8348
Entrega à domicílio

MÚSICA AO VIVO DE SEGUNDA A DOMINGO
RUA DUQUE DE CAXIAS Nº 999

LEIA E ASSINE O AM

CERON

EDITAL DE TOMADA DE PREÇOS Nº 054/84

AVISO

A Centrais Elétricas de Rondônia S.A. — CERON, torna público que a Comissão Permanente de Licitação — CPL, [illegible] dia 28.01.85 às 10:00 (dez horas), [illegible] da CERON, na Rua [illegible], nº [illegible], Bairro [illegible], na cidade de Porto Velho-RO, para atendimento de [illegible] relativos à execução de instalações elétricas e [illegible] à [illegible].

O Edital poderá ser adquirido na Tesouraria da CERON, na Av. [illegible] de Setembro 110, Centro, mediante [illegible] na importância de Cr$ [illegible] ([illegible] cruzeiros).

Porto Velho-RO, 26 de novembro de 1984

Hugo Jorge Bada
Diretor Administrativo

Mais uma opção do BANACRE para você. O sistema asbace de depósitos garantidos.

OS CHEQUES DE CLIENTES DOS BANCOS ESTADUAIS NÃO VOLTAM. BASTA DEPOSITA-LOS EM UMA DAS 23 AGENCIAS DO BANACRE.

Para você usufruir das vantagens do Sistema ASBACE, procure a uma de nossas Agências.

BANACRE 20 ANOS
BANCO DO ESTADO DO ACRE S.A.

HOROSCOPO

ARIES: (de 21/03 a 20/04) Regente: Marte — Tensão nos relacionamentos afetivos. Você está facilmente irritável hoje, e haverá grande tendência a brigas e desentendimentos. Os arianos não costumam guardar mágoas e ressentimentos, esquecem logo, mas muitas vezes são alvo da mágoa alheia, por causa da franqueza excessiva.

TOURO: (de 21/04 a 20/05) Regente: Vênus — Dificuldades nas relações afetivas, pois você apresenta uma tendência a se tornar tirânico e exigente, acumulado à sua habitual teimosia. Não seja chato, e ponha todo o seu charme para funcionar. Você verá que tudo fica muito mais fácil.

GEMEOS: (de 21/05 a 21/06) Regente: Mercúrio — Você continua recebendo as vibrações de Netuno. Assim, poderá se sentir como uma casquinha de noz, sendo levado ao sabor das emoções, pela correnteza agora. Neste caso, só lhe resta confiar na providência e ficar a favor da maré. Ela sabe o que faz.

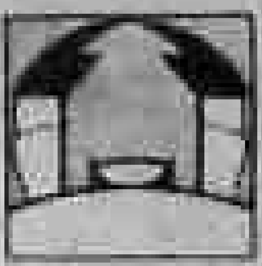

CANCER: (de 21/06 a 21/07) Regente: Lua — Vênus e Júpiter, dois planetas relacionados com o bem-estar, formam um aspecto passivo com a Lua, o que pode lhe causar inquietação. Você poderá estar indeciso e, portanto, irritável, perdendo a paciência rápido demais. Procure ouvir música, para se acalmar.

LEÃO: (de 22/07 a 22/08) Regente: Sol — A Lua e está auxiliando no contato com as pessoas. Portanto, é hora de procurá-las, já que as comunicações estão muito favorecidas. Também estão favorecidas as viagens e os estudos. Um dia muito positivo para leoninos que estiverem em período de provas.

VIRGEM: (de 23/08 a 22/09) Regente: Mercúrio — O aspecto entre Mercúrio e Plutão está tornando os virginianos mais constantes aprendentes, além de mais responsáveis e concentrados. Bom dia para o trabalho, principalmente para se tomar alguma iniciativa. Você será capaz de acumular a energia necessária para os contratos.

LIBRA: (de 23/09 a 22/10) Regente: Vênus — A Lua, em aspecto com Vênus, deixará o librianos mais amorosos e prestativos, prontos a atender a quem que lhes peça ajuda. Quem estiver carente pode correr e ficar sob sua asas, mas terá também que se sujeitar à suas chantagens sentimentais.

ESCORPIÃO: (de 23/10 a 21/11) Regente: Plutão — Uma disposição muito racionalista é a ideal para esta fase. O melhor é confiar na sua intuição, deixando de lado todos os problemas e desilusões. Esta atitude vai trazer de volta a sua sorte. Se você agir com simplicidade, tudo o que deseja virá ao seu encontro.

SAGITARIO: (de 22/11 a 21/12) Regente: Júpiter — Sensação de solidão e isolamento, que incomoda muito os sagitarianos. Aproveitem estas ocasiões para desenvolver o seu individualismo, sem usar os outros como espelho e referência. Treinando desta forma, você ficará cada vez menos dependente.

CAPRICORNIO: (de 22/12 a 20/01) Regente: Saturno — Vênus continua amolecendo o coração dos capricornianos, que ficarão mais sensíveis à beleza e à sedução das outras pessoas. Quem anda querendo conquistar o coração de um nativo deste signo não deve deixar passar o período, e manter-se sempre elegante.

AQUARIO: (de 21/01 a 19/02) Regente: Urano — Se você não tomar cuidado, acabará caindo, sem sentir, na tirania e no autoritarismo, maltratando as pessoas de quem gosta. A vida já não está fácil, sem estes ingredientes apimentados. Você só fará besteiras, se estiver num estado emocional alterado. Calma.

PEIXES: (de 20/02 a 20/03) Regente: Netuno — Plutão, em aspecto com o seu regente, está dando mais vigor à sua personalidade, tornando-o mais enérgico e menos tímido. Faça avançar seus planos e procure solidificar as suas posições, principalmente no que se refere à sua vida profissional.

CINEMA

LACERDA **CINERAMA**

Trabalhando por amor — 14:30 — e 22:30 Hrs. Retratos da Vida — 20:30 Hrs. A força do Dragão 16:30 Hrs.

FARMACIAS DE PLANTÃO

Drogaria Marilene, Av. Pinheiro Machado nº 1233.

Ambul. STA. Beatriz, Av. Pedro II, c/ Buenos Ayres.

TV NACIONAL

11:30 - Color Bars; 12:15 - Primeiro Jornal; 12:30 - É hora de Esporte 13:15 - Esporte local; 13:30 - Saiu do ar por tempo indeterminado (Nacional Revista); 14:00 - Bombalão; 15:00 - A turma do tio Leninha 16:30 - Clube da Criança; 18:30 - FM TV 19:00 - Edição Nacional; 19:25 - Edição local 19:3? - Jornal Manchete; 21:15 - Santa Marta - Fabril cap. 15 22:15 - Semana de Ouro (Desabio das Alturas); 00:30 - Estórias Fantásticas "O Espectro d co- "O Espectro do co- - Encerramento;

Roquette Pinto e o serviço militar

A. de Lyra Tavares

Na sua benemérita ação para levar, pelo Rádio, a educação ao povo das áreas mais atrasadas e longínquas do território, como processo de vencer as distâncias que as separavam dos centros do progresso nacional, tornou-se Roquette Pinto, embora se declarasse pacifista, um partidário entusiasta do Serviço Militar, por conhecer mais de perto os serviços que ele prestava à unidade e ao progresso do País.

Ele o testemunhou e aplaudiu, sobretudo pelas suas realizações em tempo de paz, que é quando a Nação prepara e constrói os seus destinos, pela valorização do homem brasileiro e os empreendimentos reclamados pelo seu desenvolvimento, como as vias de transportes, as linhas telegráficas, o mapeamento do território e o sistema de telecomunicações, que têm sido no Brasil, como bem pôde observar Roquette Pinto, nas suas incursões pelo interior do território, uma tradicional e pioneira missão do Exército, como ele viu na expedição Rondon.

Isso ocorre desde os tempos mais remotos, pelo processo de formação dos nossos reservistas, como soldados e como cidadãos, com o seu preparo para os mais diversos ofícios da vida civil, como eletricistas, mecânicos, tratoristas, radiotelegrafistas, motoristas e artífices de diversas categorias, capacitando-os para o enriquecimento da força de trabalho, tanto em benefício da economia nacional em tempo de paz, como para a sua mobilização na eventualidade da guerra, mesmo nas regiões mais distantes e pobres, que não atraem os investimentos da empresa civil.

No seu livro de contos "Samambaia", escrito em 1934, um ano antes do seu famoso "Rondônia", ele disse, nas palavras de uma personagem: "Sou partidário do Serviço Militar. Todo homem deve prestar esse tributo à sua terra. Mas o serviço militar deve ser: construir pontes e estradas, aprender um ofício, trabalhar numa coisa útil." "A Grande Guerra, aliás, veio mostrar que a vitória caberá a quem melhor abastecer-se. O soldado, hoje, é principalmente um operário. As guerras são ganhas pelos eletricistas, pelos mecânicos, pelos motoristas."

Foi o que disse, muito mais tarde Roberto S. McNamara, antigo Secretário de Defesa dos Estados Unidos no seu livro "A Essência da Segurança": Para ele, no colégio entre as nações, tanto na paz quanto na guerra, "haverá sempre o predomínio da cultura e das técnicas mais avançadas. Podemos utilizar a força termonuclear para construir um novo canal do Panamá ou para cavar uma cova por sepultamento, em massa, da humanidade". "Somente 14 por cento dos mais de três milhões de homens de nossas Forças Armadas usam armas como seu principal dever. Cinqüenta por cento deles têm que ser treinados em ofícios técnicos. A inteligência humana, portanto, constitui o mais essencial recurso do País."

São conceitos igualmente válidos para a Nação, tanto na paz como na guerra, subentendidos naquela frase que fez época no Brasil, ao repetir, todos os dias, como legenda: "A cultura por meta e o progresso por fim."

Era como se encerravam os famosos e inesquecíveis programas da Radiodifusão Educativa de Roquette Pinto: "Pela cultura dos que vivem na nossa terra e pelo progresso do Brasil." Para ele, vencer as distâncias no plano espiritual, intelectual e moral é, em síntese, educar. E é como se aumenta a eficiência do homem que trabalha.

Federação Rondoniense de Xadrez
Assembléia Geral de Fundação

EDITAL DE CONVOCAÇÃO

Pelo presente edital, ficam convocadas todas as associações culturais, desportivas e recreativas, bem como todas as pessoas interessadas em cultivar oficialmente o "JOGO DE XADREZ", para tomarem parte da reunião de ASSEMBLÉIA GERAL a realizar-se no dia 12 de dezembro de 1.984, às 22:00 horas, no Edifício Rio Madeira, 5º andar — Sede da UBE, sito à Travessa Guaporé, s/n., nesta cidade de Porto Velho, Capital do Estado de Rondônia, para deliberarem sobre o seguinte:

ORDEM DO DIA

a) — Fundação da Federação Rondoniense de Xadrez;

b) — Leitura e Aprovação do Estatuto;

c) — Eleição da Diretoria e do Conselho Fiscal; e

d) — O que ocorrer.

Porto Velho, 12 de dezembro de 1.984

Pela Comissão Organizadora
José Luís Corrêa

Federação Rondoniense de Tênis de Mêsa
Assembléia Geral de Fundação

EDITAL DE CONVOCAÇÃO

Pelo presente edital, ficam convocados todas as associações culturais, desportivas e recreativas, bem como todas as pessoas interessadas em cultivar oficialmente o "TÊNIS DE MESA", para tomarem parte da reunião de ASSEMBLÉIA GERAL a realizar-se no dia 20 de dezembro de 1984, às 20 horas, no Edifício Rio Madeira, 5º andar — Sede da UBE, sito à Travessa Guaporé, s/n., nesta cidade de Porto Velho, Capital do Estado de Rondônia, para deliberarem sobre o seguinte:

ORDEM DO DIA

a) — Fundação da Federação Rondoniense de Tênis de Mesa;

b) — Leitura e Aprovação do Estatuto;

c) — Eleição da Diretoria e do Conselho Fiscal; e

d) — O que ocorrer.

Porto Velho, 12 de dezembro de 1.984

Pela Comissão Organizadora
Ralph dos Santos Alves

FAÇA SUA ASSINATURA DO
ALTO MADEIRA PARA O ANO DE 1985

AUMENTOS, REAJUSTES, INPC, NADA DISSO FICA VALENDO QUANDO VOCE ASSINA O Alto Madeira ENQUANTO ESTIVER VIGORANDO A SUA ASSINATURA, O PREÇO DO SEU JORNAL FICA CONGELADO, MESMO QUE NA BANCA ELE VENHA A SOFRER ALGUM AUMENTO. ALEM DISSO, O PREÇO DO SEU EXEMPLAR, POR ASSINATURA, É A METADE DO PREÇO DA VENDA AVULSA VOCE PAGA MENOS, NAO SOFRE AUMENTOS NEM REAJUSTES E NÃO SE ABORRECE QUANDO CHEGA NA BANCA, E O JORNAL JÁ ACABOU. SABE POR QUÊ PORQUE A ENTREGA TAMBEM NÃO SOFRE ALTERAÇÕES: É FEITA EM SUAS MÃOS TODOS OS DIAS. CHOVA OU FAÇA SOL.

Para fazer a sua assinatura, ou dar esse presente, preencha o cupom abaixo e entregue-o no Jornal.
Administ. e redação — R. Barão do Rio Branco, 99
Superintendência — Praça Getúlio Vargas, 498
Caso preferir, solicite a presença do nosso corretor pelos telefones: (069) 221-3041/3077/3161/4087/6483; telex (069) 2125, 2209 e 221-4985 (HB. Ribeiro)

NA CAPITAL:

☐ À VISTA .... Cr$ 200.000,00
(CHEQUE NOMINAL À EMPRESA ALTO MADEIRA LTDA)
☐ À PRAZO, EM 30 DIAS .... Cr$ 210.000,00
☐ À PRAZO, EM 30 e 60 DIAS ... Cr$ 110.000,00 CADA

MARQUE COM UM X SUA OPÇÃO DE PAGTO

Nome do favorecido: ____________________

Endereço: ____________________

Localização: bairro, logradouro, entre as ruas ____________________

Telefone / telex: ____________________

Presente de Natal e Ano Novo de (NOME / END.) ____________________

Alto Madeira
TUDO O QUE VOCÊ QUER E GOSTA DE LER
Durante um ano, sem aumento.

Os grandes lançamentos para 85

Santana, um carro com futuro assegurado

O Del Rey mudou sua frente para melhor

Uno já é sucesso no mercado brasileiro

Monza veio com sua versão automática

Apesar de toda a crise do mercado, os novos carros continuam na reta e a todo gás. O ano de 85 promete surpresas, novas versões e equipamentos e uma renovada dos modelos mais promissores. Na liderança do mercado continuam absolutos os modelos Uno, da Fiat, com mais de 10 mil unidades vendidas, e o Monza, da Chevrolet, com sua nova versão automática. Mas como liderança não significa segurança, a Volkswagen e a Ford estão investindo a fundo em seus modelos especiais. O novo Santana traz sua aerodinâmica aperfeiçoada de tal forma que é impossível encontrar uma só falha no seu desempenho — seu futuro está assegurado e será brilhante. Na mesma linha da Volkswagen, a Ford aperfeiçoou a aerodinâmica do seu Del Rey, sem perder a beleza estética, a eficiência e o conforto. As novidades do Del Rey ficam por conta das novas calotas com orifícios radiais, das faixas laterais que formam um "cinturão" envolvente protegendo o carro de pequenas batidas e do novo painel estofado.

Um avançado sistema de sonorização interna, com amplificador de 80 watts e quatro canais independentes — um para cada alto-falante — é inédito, ao oferecer, opcionalmente, em todos os modelos Del Rey equipados com toca-fitas um módulo de amplificação que equaliza e distribui uniformemente o som no compartimento de passageiros. Em 85 os carros prometem um máximo de conforto, velocidade e estilo, pois todos — sem exceção — apresentarão extremamente estéticas, harmônicas e aerodinâmicas.

CMN autoriza importações

Brasília, (EBN) — A Companhia de Financiamento da Produção (CFP) está autorizada a importar até 200 mil toneladas de milho em grão, com isenção, isenta dos Impostos de Operações de Crédito, Câmbio e Seguro e IOF, cujas alíquotas foram reduzidas a zero na reunião de sexta-feira do Conselho Monetário Nacional.

A resolução nº 977, do Banco Central — divulgada com data de 7-12-84 — estabelece que a Carteira de Comércio Exterior do Banco do Brasil (Cacex), em articulação com a CFP, compete estabelecer o esquema de importação, cabendo à CFP controlar o direcionamento das importações.

JURO DE FINANCEIRA PAULISTA JÁ CHEGA ATÉ A 435% AO ANO

SÃO PAULO — As taxas de juros cobradas pelas financeiras continuam subindo em todos os segmentos em que atuam: financiamento de bens de consumo, crédito pessoal e financiamento de serviços. Segundo tabela oficial divulgada pela Associação das Empresas de Crédito Financiamento e Investimento, juros acima de 15% ao mês ou 431,03% ao ano, tornaram-se comuns nas últimas semanas.

De 31 de outubro a 6 de novembro, 16 financeiras aumentaram suas taxas para financiamento de bens de consumo. Numa relação de 57 instituições, apenas 5 reduziram seus juros nesse período. No segmento de financiamento de serviços, 11 financeiras passaram a cobrar taxas mais elevadas no período analisado, não se verificando na relação divulgada pela Acrefi nenhum exemplo de redução de taxas.

Para as operações de crédito pessoal, 15 das 57 financeiras incluídas na relação da Acrefi aumentaram seus juros na primeira semana de novembro, muitas delas passando a operar acima de 17% ao mês. Nessa linha de operação, a maior taxa foi de 17,17%, praticada pela Itaú Financeira, que opera com um teto de 569,57% ao ano. A Unibanco ficou em segundo lugar, operando com até 17,12% de juros ao mês, que correspondem a 566,40% ao ano.

No financiamento de bens de consumo, onde normalmente se concentra o maior volume de operações, a taxa mais alta foi de 16,4% ao mês, ou 518,83% ao ano, cobrada pela Aliança. Embora as taxas mais elevadas sejam normalmente praticadas por financeiras independentes, que também são obrigadas a pagar juros maiores pelo dinheiro que captam no mercado, a tabela da Acrefi revela que muitas financeiras ligadas a grandes conglomerados estão operando com mais de 14% ao mês, que correspondem a mais de 380% ao ano.

AVISO À PRAÇA

Arminda Paixão da Costa, declara que perdeu uma Nota Promissória no valor de Cr$ 5.000.000,00 (cinco milhões de cruzeiros) proveniente do contrato de compra e venda de um Imóvel sob cadastro do lote de nº 391, quadra 13, setor 02, emitida por José Wellington de Queiroz Jube do CPF nº 067 274 098/00, com vencimento de 25 de novembro de 1984.

Produção de alimentos

As informações e análises formuladas no Seminário sobre Política Agrícola, realizado por iniciativa da Comissão de Agricultura da Câmara dos Deputados, traduzem desenganadamente problemas e projetam desafios cuja superação é indispensável em nome do próprio interesse nacional e do atendimento das necessidades da população brasileira.

Assim, no primeiro painel do mencionado Seminário, o referente à produção de alimentos, verifica-se que ela caiu, no Brasil, de 1,94%, de 1977 até o corrente ano, considerada a produção "per capita", enquanto a de exportáveis (soja, laranja, cacau, fumo, algodão, amendoim) cresceu no mesmo período 2,56% e a cana-de-açúcar, 7,84%.

Para o Professor Fernando Homem de Mello, os fatores principais que contribuíram para a formulação desse quadro podem ser relacionados, sinteticamente, da seguinte forma: o desequilíbrio tecnológico entre culturas de exportação e aquelas de mercado interno; política cambial, principalmente a partir de fevereiro de 1983, bastante incentivadora das exportações; reversão, a partir do mesmo ano, no comportamento dos preços internacionais dos nossos produtos de exportação, em parte devido à recuperação econômica mundial, resultando em preços favoráveis ao Brasil; o programa do álcool, com metas de produção ampliadas em relação à atual, de 10,7 bilhões de litros, em 1985; a recessão econômica que o País enfrenta desde 1981, fazendo a população chegar ao final de 1984 com um padrão médio de vida cerca de 17% inferior ao de 1980; o desfavorável comportamento da produção de alimentos voltada ao mercado interno.

Critica-se, ademais, a falta de pesquisas para o setor de alimentos básicos, mostrando-se que a produtividade destes permaneceu praticamente estagnada ao longo dos últimos 10 anos, enquanto a produtividade da soja subiu 4,03% e a do cacau 276%. A lucratividade maior dos exportáveis ainda fez com que, por exemplo, mesmo com vários anos de preços internacionais adversos, a soja crescesse 2.038 mil hectares em Mato Grosso do Sul, Mato Grosso, Goiás e Minas Gerais, ao tempo em que se verificava um declínio de 537 mil hectares da área total com arroz nesses mesmos Estados.

Há sugestões técnicas diversas para corrigir esta situação, a partir, inclusive, como se propõe, da adoção de um tratamento diferenciado na política de crédito rural para os alimentos, os exportáveis e a cana-de-açúcar. Isso implicaria, conforme se aventou naquele Seminário, na fixação, a cada ano, de valores básicos de custeio, maiores para os produtos abrangidos pela política de preços mínimos do Governo. Paralelamente, deveria ser adotada uma política efetiva de estoques reguladores com maior estabilização dos preços dos produtos e da renda dos produtores de alimentos para o mercado interno.

Defende-se ainda, como ocorreu no referido Seminário, o crédito subsidiado para investimento em pequenas e médias propriedades voltadas para a produção de alimentos, ao mesmo tempo em que se deveriam instalar estações experimentais, buscando-se a melhoria da infra-estrutura e ampliação da assistência técnica e financeira.

São medidas de maior ou menor profundidade que se interligam nas suas inspirações básicas e nos seus efeitos potenciais, mas estão condicionadas, de forma inevitável, às opções maiores da própria política agrícola adotada no País.

Há que debatê-la em profundidade, em oportunidades como aquele Seminário na Câmara dos Deputados, de tal modo a que as correções de rumo passem [illegible] empreendimentos, aumentando a oferta e a produção de alimentos de que o País tanto necessita e tornando-os mais acessíveis à grande massa de consumidores de baixa renda, com reflexos que transcendem a órbita estritamente econômica para se situar no campo prioritário do bem-estar social.

HOMERO SANTOS DEIXA A SECRETARIA GERAL DO PDS

Brasília — O deputado Homero Santos confirmou sua renúncia ao cargo de Secretário-Geral do PDS, onde deverá ser substituído pelo 1º Secretário, deputado Armando Pinheiro. A comunicação foi feita através de telex ao presidente do Partido (em exercício), deputado Antônio Farias. Os quatro cargos vagos na Comissão Executiva do PDS — serão preenchidos na reunião do Diretório Nacional marcada para o dia 18.

Dr. Floriano Riva Filho

Cardiologista

Doenças do coração
Eletrocardiograma
Teste ergométrico
(prova de esforço)
Horário: 16:00 às 20 horas
Telefone: 221-5671
Rua Pinheiro Machado, 610
c/ Rogério Weber
(Bairro Caiari)

CLÍNICA DO CORAÇÃO

LEIA E ASSINE O ALTO MADEIRA

VENDE-SE PASSATTS
ANO 80, COR CINZA
EM PERFEITO ESTADO
Cr$ 6.000.000,
Tratar c/ Valdir
Fone: 221-2485
Horário Comercial

VENDE-SE VOLKS,
ANO 80 COR BEJE, EM
PERFEITO ESTADO.
Cr$ 2.000.000,00 MAIS
10 PGTOS DE
Cr$ 253.368,00
Tratar c/ Celino
Fone: 221-2628
Horário Comercial.

VENDE-SE CORCEL II L,
ANO 79, COR VERDE
PRIMAVERA, EM
PERFEITO ESTADO
VALOR Cr$ 5.500.000,
Tratar c/Eduardo
Fone: 221-2628
Horário Comercial.

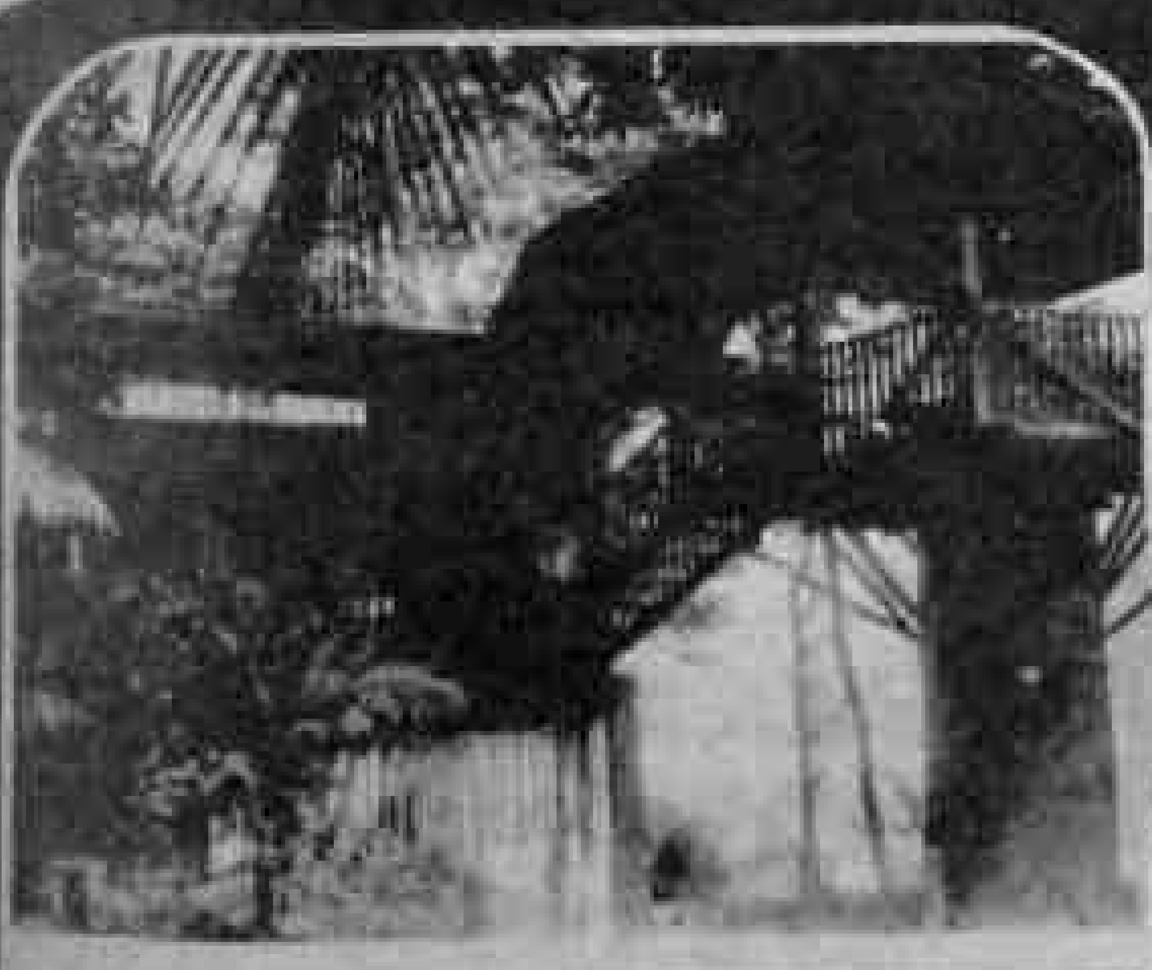

Venha curtir um restaurante de primeira em local aprazível da margem do Rio Madeira. Ambiente arejado e climatizado pela abundante vegetação. Local ideal para banquetes e recepções refinadas, com acomodação para 200 pessoas sentadas confortavelmente.

CARAVELA DO MADEIRA

Cardápio de primeira qualidade, com pratos regionais e sofisticados. Música ambiente ao vivo, com ótimos profissionais de piano, pianola, órgão elétrico e saxofone. CARAVELA DO MADEIRA, o maior e o melhor ambiente da cidade no ramo de restaurante.
Vinhos — Whiskis — Cervejas — Aperitivos — Refrigerantes. Início da rua Calama, as margens do majestoso rio Madeira.

RUA Ariquemes 104 — Reservas Fone: [illegible]

Empresário,
não
seja
tímido.
Mostre-se!

Tem muita gente querendo conhecê-lo e comprar seus produtos. Mas não sabem onde encontrá-lo. Não é uma pena? Venha até o ALTO MADEIRA, nós daremos um jeito na sua timidez. Em breve você será conhecido por todos. ALTO MADEIRA — Criação, Produção e Veiculação Publicitária. Onde a timidez não tem vez!
Rua Barão do Rio Branco, 99.
AM — O que melhor divulga, o que melhor informa.